Пролетарии всех стран, соединяйтесь!

Год издания 20-й.

РАБОЧИЙ КЛИЧ

№ 127 (4845)

ЧЕТВЕРГ 23 ИЮНЯ 1949 года.

Цена 20 коп.

ОРГАН КОВРОВСКОГО ГК и РК ВКП(б), ГОРОДСКОГО И РАЙОННОГО СОВЕТОВ ДЕПУТАТОВ ТРУДЯЩИХСЯ ВЛАДИМИРСКОЙ ОБЛАСТИ.

Важнейшая задача сельских комсомольцев

Комсомольцы и молодежь в колхозах—большая сила. В жизни нашего района имеется много фактов, говорящих о передовой, авангардной роли молодежи на фермах и полях, на рядовой и руководящей работе в общественном колхозном производстве.

Комсомолка Нюра Приезжева работает в Побочневском колхозе им. Буденного дояркой на ферме. Честным трудом, неутомимой борьбой за повышение продуктивности животноводства тов. Приезжева зарекомендовала себя лучшей дояркой в артели.

Молодежь этого колхоза всемерно борется за укрепление и умножение богатства общественного хозяйства. Организовав звено высокой урожайности, комсомольцы проводят сейчас надлежащий уход за посевами, принимают все меры к тому, чтобы получить богатый урожай.

Каждый комсомолец здесь стремится быть примером для молодых и взрослых колхозников. Хорошо работая в производстве, они, в тоже время, по достоинству оценивают значение политической работы в массах тружеников колхозной деревни: проводят беседы на политические темы, организуют читки газет, проводят на селе культурно-массовые мероприятия.

В деятельности комсомольских организаций колхозов важно, чтобы каждому комсомольцу, сообразуясь с его способностями, было определено место в общей цепи борьбы за организационно - хозяйственное укрепление колхозов, за успешное решение задач, поставленных нашей партией и советским правительством перед социалистическим сельским хозяйством. Комсомол села—первый помощник партийных организаций, проводник партийных директив в массы молодежи.

Партия и правительство, проявляют неустанную заботу об улучшении материального благосостояния народа, о дальнейшем укреплении социалистического государства. В постановлениях о трехлетнем плане развития животноводства, о заготовках продуктов животноводства, о проведении уборки урожая и заготовок сельхозпродуктов в 1949 году, трудящимся колхозной деревни дана ясная, исчерпывающая программа действий.

Сейчас нужно организовать большевистскую борьбу за претворение в жизнь этих исторических документов, и комсомол, как верный помощник партийных организаций, призван сыграть в этом большую роль. Надо, чтобы молодежь во всех деталях знала свои задачи по выполнению этих важнейших постановлений Совета Министров СССР и ЦК ВКП(б) и своим самоотверженным трудом помогала колхозному крестьянству убрать урожай во-время и без потерь, выполнить и перевыполнить план развития общественного животноводства, своевременно и лучшими по качеству сельскохозяйственными продуктами выполнить план государственных поставок.

Работать в колхозе так, как работают побочневские комсомольцы, повседневно заниматься политическим воспитанием, все свои силы, знания и опыт отдавать делу досрочного выполнения плана четвертой сталинской пятилетки—неот'емлемый долг сельских комсомольцев. Нет сомнения в том, что комсомольцы нашего района с честью выполнят стоящие перед ними задачи, окажут еще более ощутимую помощь колхозам в выполнении хозяйственно - политических планов.

За новые практические дела и успехи, товарищи комсомольцы!

Победители соревнования

Пленум завкома профсоюза Экскаваторного завода подвел итоги социалистического соревнования цехов, отделов, участков, бригад и рабочих в мае. Первое место в соревновании присуждено цеху металлоконструкций, имеющему наилучшие показатели выполнения производственной программы. Среди вспомогательных цехов первенство завоевал ремонтно-строительный цех. Обоим цехам вручится переходящие Красные знамена завода.

Звания «Бригад отличного качества» добились одиннадцать бригад, среди которых бригада знатной стерженщицы стальцеха А. Разговоровой, кузнеца Андреева, котельщика Игнатьева и других стахановцев.

Рассмотрев итоги выполнения индивидуальных обязательств, пленум завкома постановил именовать лучшими рабочими по профессиям строгальщика Корзенева, маляра Симонова, обмотчицу Кудрякову и других, всего 14 человек. Среди мастеров звание «Лучший мастер завода» завоевали мастера тт. Клюжев, Кузьмин, Дудников, Антонов, Проскуров, Пименов, Елисеев и Каталев.

На строительстве Малышевской ГЭС

День вдохновенного труда

В одном километре от села Малышева, там, где тихая речка Уводь наиболее плотно сжимается берегами, строится сейчас колхозная электростанция—Малышевская ГЭС. Мощность ее первой очереди планируется в 100 киловатт. Она осветит семь колхозов—десять деревень. Чтобы преградить реку и заставить воду вращать турбины, необходимо заложить в воду глины 450 кубометров, камня 400 кубометров и 460 кубометров щебня.

Конечно, для одних колхозников осилить все это—большая и трудная задача. И вот на помощь им пришли коллективы промышленных предприятий города. Позавчера более 500 городских комсомольцев и молодежи и 28 грузовых автомашин прибыли к месту стройки. Среди прибывших рядовые рабочие, мастера, инженеры и служащие, но всех их об'единяло одно страстное желание—помочь колхозникам сделать жизнь еще богаче и краше.

День этот был полным ярких примеров самоотверженного, вдохновенного труда горожан и колхозников. К месту стройки в течение дня было подвезено 170 кубометров камня и около 100 кубометров глины; уложено в воду камня 80 и глины 100 кубических метров, снят грунт с площади 250 квадратных метров и уложено его на дамбу 500 кубометров.

Иными словами, об'ем сделанного за один только день—равен одной четверти всех запланированных работ.

И все это сделали простые советские люди, делали, не жалея сил. Каждый строитель при этом глубоко понимал, что каждая наша победа на трудовом фронте, каждый успех на хозяйственном строительстве приближают нашу страну к коммунизму. Строители помнили простые, но вместе с тем полные глубокого смысла слова великого Сталина: «Необходимо, наконец, проведение плана электрификации, как средства сближения деревни с городом и уничтожение противоположности между ними».

С первых же минут работы между строителями широко развернулось социалистическое соревнование. Сделать больше и лучше—было делом чести и доблести всех коллективов, бригад и отдельно каждого строителя.

Громкую славу завоевала комсомольско—молодежная бригада девушек с Экскаваторного завода, руководимая комсомолкой Риммой Алексеевой. Члены этой бригады Л. Гаврилова, И. Суханова, Т. Борисова, Р. Батуева, Р. Горбунова и Н. Пичугина трудились исключительно слаженно, упорно. И куда бы их ни посылали — на трамбовку ли под'ездных путей, на укладку ли бревен на мост, на разгрузку ли автомашин—девушки брались за работу горячо со всей силой и молодым задором.

Образцы трудовой доблести показали на подноске камня К. Жукова, Сергеева, Кузмичева, Жукова, Хромов, Козлов, Грибанова, Александрова. Работая парами, они бегом таскали полные носилки камня. Число носилок за каждые полчаса неуклонно возрастало—с 25 вначале до 35 к концу дня.

Одинаково неутомимо и споро работали старый производственник мастер термического участка кузнечного цеха Экскаваторного завода т. Кочурин, комсомольцы Карпов и Красавин, молодые специалисты инженеры-технологи Окунева и Гурский, инженеры-конструкторы Гамаюнова и Абросимова, молодой мастер Надя Зимина, шоферы Малыгин, Афанасьев, Ситников и Акимов.

Земляные работы вообще считаются самыми трудными. Копать же глину, плотную и вязкую, в этот день было особенно трудно. Но машины шли сплошным потоком и допустить простой хотя бы одной из них члены колхоза «Передовик» считали позором для себя. Бригада т. Шаронова не жалела сил и выбрасывала из котлована в час почти по кубометру глины на каждого человека, вместо 0,5 кубометра по заданию.

Из колхоза имени Сталина на стройку в этот день вышли стар и мал: ученики местной школы Грязнов и Степин, колхозный ветеринар Веденин, 69-летний колхозник Семен Алексеевич Козин, звеньевая А. Н. Каштанкина, счетовод Веденина, секретарь комсомольской организации Зина Ельцова и другие, всего—108 человек.

Трудовая жизнь на стройке Малышевской ГЭС в этот день била ключом и жарко спорилась работа. Примерно, каждый час в воду падало более 20 кубометров глины и камня, укладывалось на дамбу свыше 60 кубометров грунта. Такое же количество грунта и глины добывалось. Каждая автомашина вреднем делала в час 1,3 рейса. Это был день поистине героического и вдохновенного труда. Хозяева ГЭС остались очень довольны активной помощью горожан и выразили им благодарность.

Ал. Грибов.

По Советскому Союзу

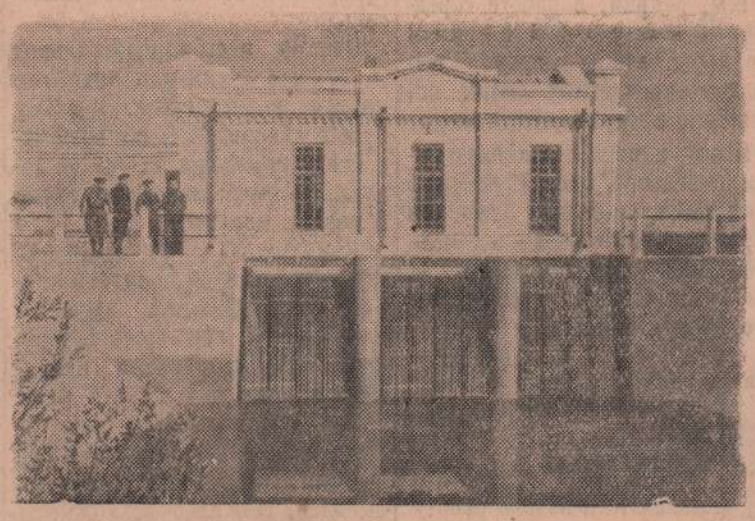

Узбекская ССР. В колхозе „Кзыл дехкан" Мирзачульского района за короткое время выстроены жилые дома, клуб, пущена гидроэлектростанция, заложены плодовые сады.

На снимке: новая колхозная гидроэлектростанция.

Фото В. Соболева.

Пьеса о работниках лесной промышленности

Пьесу „Песня над рекой", посвященную жизни и работе коллектива одного из сибирских леспромхозов в годы послевоенной пятилетки, поставил Минусинский колхозно-совхозный театр. Автор пьесы — красноярский писатель Сергей Сартаков. Красноярский драматический театр имени А. С. Пушкина и другие театры края тоже готовят к постановке работу молодого драматурга.

В Заполярном городе

Исполнилось 20 лет со дня основания на пустынном берегу Енисея заполярного города Игарки. За эти годы город и его торговый порт сильно выросли.

Сейчас в Игарке имеются: средняя школа, педагогический техникум, краеведческий музей, драматический театр, кивотеатр, медицинские учреждения.

Брянские хмелеводы

БРЯНСК. Колхозы юго-западных районов области продолжают успешно возрождать хмелеводство, игравшее до войны большую роль в их экономике. Первенство попрежнему остается за хмелеводами Климовского района. Выполнив план закладки новых плантаций, они в полтора раза превысили довоенную площадь хмельников.

Машинно-мелиоративная станция

ВОРОНЕЖ. В городе Усмань организуется первая в области машинно-мелиоративная станция. В распоряжение станции начали прибывать машины и оборудование.

Машинно-мелиоративная станция будет производить в колхозах работы по строительству водоемов и оросительных систем,

За увеличение поголовья скота и его продуктивности!

ГОВОРЯТ ПЕРЕДОВИКИ ЖИВОТНОВОДСТВА

Обеспечим скот хорошими кормами

Наш район, располагая заливными лугами, имеет большие преимущества перед другими. Но надо сказать, что эти луга в большинстве своем находятся в неприглядном состоянии. Уже не говоря о том, что там образуются кочки, вырастает кустарник, некоторые колхозы не утруждают себя даже тем, чтобы очистить свои сенокосные угодия от различного мусора, нанесенного в момент разлива рек. Вот почему некоторые колхозы получают всего по 15—20 центнеров сена с гектара заливного луга, тогда как при хорошем уходе сбор сена можно довести до 5 тонн с гектара.

Если колхозы, имеющие заливные луга, по-настоящему поработают над улучшением их, они не только вполне обеспечат свои фермы хорошим сеном, но и значительное количество грубых кормов могут отправлять в колхозы района, не имеющие хороших сенокосов.

На продолжении 5—6 лет не улучшались луга нашего совхоза и, как правило, хозяйство совхоза имело недостатки кормов. В прошлом году, даже незначительное улучшение лугов, дало возможность получить сена значительно больше, чем в предыдущие годы. И это сказалось на поднятии продуктивности скота. Уже теперь наши передовые доярки Светкина, Прусакова и другие получили от своих коров по 1850—1800 литров молока.

В этом году совхоз на площади 150 гектаров начал коренное улучшение лугов.

Надо сказать и о том, что некоторые руководители колхозов еще не поняли всей важности обеспечения скота сочными кормами. По опыту работы совхоза «Гигант» можно судить, какую огромную роль играют эти корма в поднятии продуктивности скота.

В позапрошлом году скот совхоза почти не получал силоса и кормовых корнеплодов. Годовой надой коров едва превысил 800 литров. В прошлом году при скармливании коровам корнеплодов и силоса удой их возрос вдвое, а в этом году, по сравнению с позапрошлым годом, мы думаем поднять удой коров больше, чем в три раза.

Уже сейчас у нас заложено более 100 тонн силоса, а к осени мы заложим его более 1000 тонн. Для этой цели у нас посеяно 90 гектаров силосных культур. Наш скот будет получать в достаточном количестве корнеплоды, под выращиванием которых у нас занято 20 гектаров, а за посевами организован хороший уход.

А. Демин,
директор совхоза „Гигант".

Мое обязательство — 3100 литров молока от каждой коровы

В своей работе я поставила перед собой задачу, поднять продуктивность своих коров и получить право участвовать на Всесоюзной сельскохозяйственной выставке в будущем году.

Колхозу на этот год установлен план надоя молока 1800 литров от каждой фуражной коровы. Я брала обязательство получить по 2000 литров от каждой из 9 коров своей группы. Но уже теперь удой превысил 1300 литров.

Меня несколько пугало отсутствие хороших выпасов и сенокосов в нашем колхозе. Когда же я поговорила со специалистами то, узнала, что даже при отсутствии хороших пастбищ можно поднять продуктивность коров.

Применение подкормки травой и комбикормами в летний период, заготовка на зиму крапивы, силоса и кормовых корнеплодов, — что мы непременно сделаем, — соблюдение режима дойки — все это будет способствовать увеличению удоя.

Мы решили всех коров разбить по их живому весу на группы, установить рацион кормов для каждой группы и для каждой же группы составить график надоя.

Я твердо убеждена, что с помощью правления колхоза сумею выполнить свое обязательство и быть участницей выставки, а мое обязательство в этом году — получить от каждой коровы по 3100 литров молока.

Пивихина, доярка колхоза имени Буденного Малышевского сельсовета.

Выполню трехлетний план по надою в этом году

Обсуждая на производственном совещании доярок, трехлетний план развития животноводства и увеличения его продуктивности, установленный государством нашему колхозу, мы подвели итоги своей работы за истекшие 5 месяцев этого года.

За этот период я получила от каждой из 8 коров своей группы по 1426 литров молока. Лучшая корова комплекта «Красотка» дала 1674 литра молока, а корова «Дочка» — 1590 литров.

Подсчитав свои возможности, я решила ответить на заботу правительства и партии о колхозном крестьянстве улучшением своей работы и взяла обязательство в 1949 году получить от каждой коровы по 2500 литров молока, т. е. на 100 литров больше, чем запланировано получить колхозу в 1951 году. В 1951 году я намечаю довести удой до 3.000 литров.

Моя подруга, доярка Т. Антропова также добилась неплохих результатов. За пять месяцев она надоила по 1000 литров молока от каждой коровы. Она также заверила правление колхоза, что будет работать так, чтобы получить в этом году не менее 2100 литров молока от коровы. Такой надой должен по колхозу быть в 1950 году.

Старая доярка А. Молодцова получила от своих коров по 880 литров молока. Причина ее отставания в том, что она недостаточно проявляла заботы об отеле коров. Однако, до конца года у Молодцовой есть все возможности догнать Антропову, т. е. получить к концу года 2100 литров молока от коровы.

Мы, доярки, в работе соревнуемся между собой и примем все меры, чтобы досрочно выполнить трехлетний план повышения продуктивности скота.

Подкармливая коров картофелем и зеленой массой, которую сами заготавливаем, применяя передовые методы зоотехники, заботливо ухаживая за скотом, мы будем постоянно повышать его продуктивность.

Е. Еремеева,
доярка колхоза „Красное знамя" Репниковского сельсовета.

НОЧНАЯ ПАСТЬБА КОЛХОЗНОГО СТАДА

В такую пору коровы, если их пасти днем, как правило снижают удой. И это понятно: их беспокоит овод. Так случилось и в нашем колхозе в конце мая и в начале июня. Животные днем на пастбище от назойливого овода изнурялись, продуктивность их резко снижалась.

Однако пастбищный период — лучшее время для поднятия продуктивности скота. Поэтому нужно использовать все возможности, все методы, чтобы не допускать снижения удоя коров в летние месяцы.

Памятуя об этом, я решил перевести скот на ночную пастьбу. Стал выгонять коров на пастбище в 10 часов вечера, когда спадала жара и пригонять их обратно в 5—6 утра.

За ночь коровы хорошо отдыхали и возвращались домой сытыми. Удой коров снова повысился. Это дало возможность сейчас нашему колхозу вдвое увеличить, по сравнению с тем же периодом прошлого года, сдачу молока в счет госпоставок.

А. Челышкин,
пастух колхоза „Прогресс" Крутовского сельсовета.

Выращу весь молодняк

Несколько лет подряд я работаю на ферме и уже приобрела немалый опыт по уходу за скотом. Я выращиваю молодняк крупного рогатого скота.

В этом году приходится особенно напряженно работать. В колхозе растет поголовье скота. На моей ответственности тридцать восемь телят. Колхозники не могут пожаловаться на мою работу. Весь молодняк приплода текущего года сохранила и телята растут в полном теле и здоровьи.

Свое обязательство сохранить весь приплод 1949 года я с честью выполню.

А. Шоронова,
телятница колхоза имени Чкалова Б.-Всегодичского сельсовета.

За рубежом

Английские газеты о надвигающемся кризисе в США

ЛОНДОН, 20 июня. (ТАСС). Английская печать выражает беспокойство в связи с признаками надвигающегося кризиса в США. Газеты указывают, что кризис в США неизбежно скажется на экономике Западной Европы и в первую очередь Англии.

Еженедельник „Обсервер", комментируя падение курсов акций на нью-йоркской бирже, свертывание производства в США и непрекращающийся рост безработицы, пишет, что „если экономическое положение Соединенных Штатов ухудшится, то изменится равновесие сил во всем мире".

Газета „Санди таймс", указывая, что „Соединенные Штаты вступили в полосу экономического спада, уже ознаменовавшуюся резким падением курсов акций на бирже и безработицей", пишет, что Англия могла бы избежать последствий американского кризиса только в том случае, „если бы мы обладали вдвое большим резервом производительности в промышленности и финансовой устойчивостью".

В связи с первой годовщиной применения „плана Маршалла" бельгийские газеты указывают, что „план Маршалла" привел к бюджетному дефициту, сокращению об'ема производства в ряде отраслей промышленности и к беспрерывно растущей безработице.

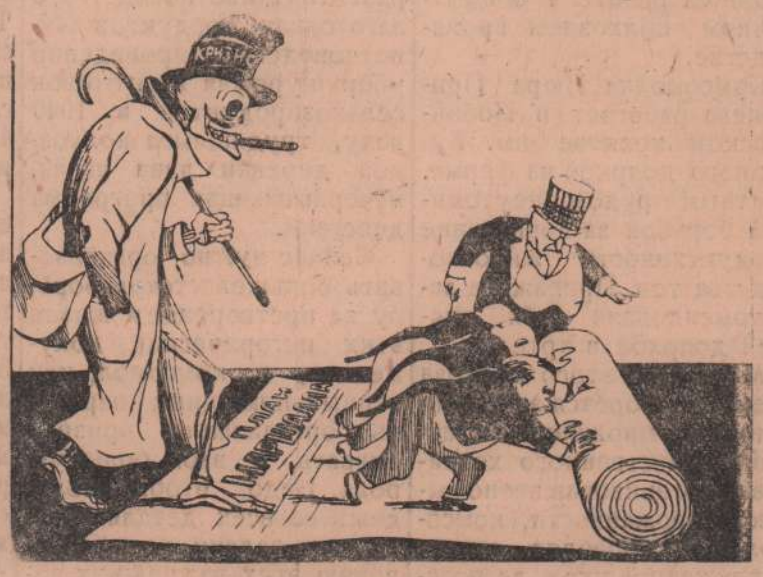

По прямой дорожке...
Рисунок худ. А. Гефтера.

Воздушные учения в Англии

ЛОНДОН, 20 июня. (ТАСС). Как передает агентство Рейтер, главный маршал авиации Жубер де ла Ферт заявил, что в воздушных учениях над Юго-Восточной Англией, которые начнутся 25 июня, примут участие самолеты американской авиации и эскадрилья голландских самолетов „Метеор". Будут присутствовать также наблюдатели от стран Западного союза.

Арест Ласло Райка и его сообщников

БУДАПЕШТ, 19 июня. (ТАСС). Как сообщает отдел печати министерства внутренних дел Венгрии, „органами государственной безопасности за шпионаж в пользу иностранных держав арестованы Ласло Райк, Тибор Сеньи, Пал Юстус и их 17 сообщников".

Ответственный редактор
К. Г. ГОРЮНОВ.

РАЙОННАЯ КОНТОРА „ЗАГОТЖИВСЫРЬЕ" доводит до сведения колхозов, совхозов, колхозников и всех держателей кожевенного сырья о том, что с 31-го мая с. г. в соответствии с постановлением Совета Министров Союза ССР и ЦК ВКП(б) от 26 мая 1949 г. „О заготовках продуктов животноводчества" **ЦЕНЫ НА КОЖЕВЕННОЕ СЫРЬЕ ЗНАЧИТЕЛЬНО ПОВЫШЕНЫ**

Не задерживайте сдачу кожевенного сырья! Помните о том, что при длительном хранении кожа теряет свое качество и обесценивается. Сдавайте все наличие кожсырья райзаготконторе, агентам и сельским сборщикам конторы „Заготживсырье"! 132—01.

Заготконторе „Росглавмолоко" **ТРЕБУЮТСЯ** на постоянную работу: **техник-строитель, бондари, грузчики.**
Обращаться: г. Ковров, ул. Володарского, 7.
131—01.

Ковровской базе „Заготзерно" на постоянную и временную работу **ТРЕБУЮТСЯ РАБОЧИЕ** по выгрузке и погрузке зерна по перемещению зерна внутри складов.
Оплата сдельно-прогрессивная. Обращаться по адресу: ул. Никонова, „Заготзерно".
130—01

Ковровская контора горжилснаба **ЛИКВИДИРУЕТСЯ.** Претензии принимаются до 25 июня 1949 года. 129—01.

Сегодня в 21 час в клубе имени Ногина состоится КОНЦЕРТ ансамбля красноармейской песни и пляски Союза ССР имени АЛЕКСАНДРОВА.

Адрес редакции: гор. Ковров, Владимирской области, ул. Абельмана, 90. Телефоны: редактора—42, общий—13. М. 3—1

Т 09274. Гор. Ковров, типография управления по делам полиграфии и издательств Владимирской области. Тираж 5500 экз. Зак. 1563.