Пролетарии всех стран, соединяйтесь!

Год издания 29-й.

РАБОЧИЙ КЛИЧ

№ 77 (4795)

СУББОТА **16** АПРЕЛЯ 1949 года.

Цена 20 коп.

ОРГАН КОВРОВСКОГО ГК и РК ВКП(б), ГОРОДСКОГО И РАЙОННОГО СОВЕТОВ ДЕПУТАТОВ ТРУДЯЩИХСЯ ВЛАДИМИРСКОЙ ОБЛАСТИ.

X с'езду профсоюзов — достойную встречу

ОТЗЫВ X с'езда профсоюзов — знаменательное событие для советского народа. Трудящиеся нашей страны, а вместе с ними рабочие, техники и служащие нашего города и района, стремятся встретить с'езд новыми значительными успехами в социалистическом соревновании за досрочное выполнение послевоенной сталинской пятилетки, за ускорение оборачиваемости оборотных средств и экономию металла, топлива, материалов, за дальнейший рост производительности труда и повышение качества продукции. Могучее социалистическое соревнование ярко выражает сплоченность профсоюзных масс вокруг партии большевиков, характеризует монолитность и единодушие всех трудящихся, их преданность ленинско-сталинским идеям.

Социалистическое соревнование в честь X с'езда профсоюзов войдет яркой страницей в историю нашего города. Много замечательных трудовых побед одержали коллективы предприятий—фабрик имени Абельмана, «Достижение», Экскаваторного завода, артели „Красный Октябрь", „Инпошива" обуви и ряд других, которые задолго до срока завершили квартальные планы, и в этом месяце ежедневно перевыполняют суточные графики.

В этом сказывается большевистская натура советских людей. „Большевики отличаются от всех прочих людей таким качеством: у них слова не расходятся с делом,—уж если ты сказал и обещал, то хоть в лепешку разбейся, а сделай. Вот это называется работать и действовать по-большевистски". (С. М. Киров). И заслуга наших профсоюзов состоит в том, что организуя социалистическое соревнование, они умело воспитывают в трудящихся социалистическую сознательность, коммунистическое отношение к труду, высокие чувства советского патриотизма.

Широка и плодотворна деятельность советских профсоюзов. Выпестованные партией Ленина — Сталина, наши профсоюзы об'единяют в своих рядах тысячи рабочих и служащих, ведут огромную организаторскую и воспитательную работу. Они—самая массовая организация рабочего класса. Советские профсоюзы по определению Владимира Ильича Ленина это — „организация воспитательная, организация вовлечения, обучения, это есть школа, школа управления, школа хозяйничания, школа коммунизма".

Одной из ответственных задач профсоюзов является дальнейшее развертывание социалистического соревнования за досрочное окончание пятилетки, еще большее развитие творческой инициативы, политической и трудовой активности рабочих и служащих. Во всей работе профсоюзных организаций важную роль играют подготовка и проведение общих рабочих собраний, а также производственных совещаний. Общие собрания—трибуна для развертывания критики и самокритики, являющейся движущей силой развития советского общества.

Через несколько дней с'езд начнет свою работу. Для профсоюзных организаций нет сейчас более почетной задачи, чем мобилизация масс на успешное претворение в жизнь социалистических обязательств в честь X с'езда профсоюзов. Этой задаче должны быть подчинены все силы, вся организаторская и массово-воспитательная работа профсоюзных организаций промышленных предприятий и учреждений города и района.

ПЕРВЫЙ ГЕКТАР

Позавчера в сельхозартели „2 пятилетка" Шаховского сельсовета началась выборочная пахота. Вспахан первый гектар площади под овощные культуры. Пахота произведена качественно.

На полях Новосельского сельсовета

В Новосельском сельсовете первым развернул полевые ра-

[illegible]

[illegible]ера на 8 гектарах.

Неплохо трудились колхозники и на подкормке озимых. [illegible]десь ведущее место заняла [illegible]олодежь—Анатолий Петров, [illegible]алентин Кузин, Геннадий [illegible]ударяшов и другие. За два [illegible]ня колхозники подкормили [illegible]5 гектаров озимых.

Подкормку озимых и под[illegible]ев клеверов начал и колхоз „Красная нива". Оба колхоза [illegible]спользуют на подкормке аммиачную селитру.

Пятилетку—в 3,5 года!

Итоги соревнования

На совместном заседании бюро горкома ВКП(б) и исполкома городского Совета депутатов трудящихся подведены итоги социалистического соревнования предприятий города за март.

Первое место вновь присуждено коллективу Экскаваторного завода за выполнение плана по всей номенклатуре и всеми цехами.

На втором месте—фабрика имени Абельмана, которая в марте работала ритмично и выполнила план в ассортименте.

Третье место присуждено коллективу дистанции пути, выполнившему план по техническому содержанию пути на 114,1 проц.

Среди предприятий местной и кооперативной промышленности первое место завоевал коллектив Мясокомбината.

Бюро ГК ВКП(б) и исполком горсовета отметили, что на Станкостроительном заводе и в отдельных цехах Мотоциклетного завода слабо организовано соревнование по почину А. Чутких на звание бригад отличного качества. Указано также, что предприятия союзного значения плохо шефствуют над предприятиями местной промышленности и артелями.

Улучшаем технико-экономические показатели

Вступая в новый год, коллектив нашего цеха обязался закончить годовую программу к 32 годовщине Великого Октября, дать государству 300.000 рублей сверхплановых накоплений, снизить брак против 1948 года на 50 процентов, добиться выработки на каждого рабочего 350 нормо-часов, внедрить в производство ряд рационализаторских мероприятий с экономическим эффектом в 20.000 рублей.

Партийная, профсоюзная и хозяйственная организации цеха проделали большую массово-политическую и организационную работу по развертыванию социалистического соревнования. В результате все производственные участки, бригады и рабочие включились в борьбу за досрочное осуществление годового плана и пятилетки в целом. Эта борьба знаменуется хорошей работой коллектива. Достаточно сказать о том, что квартальный план по товарному и валовому выпуску продукции значительно перевыполнен, выработка на одного рабочего составила 120,8 процента к плану, а средняя заработная плата рабочего—117,9 процента, больше чем в полтора раза снижена себестоимость продукции, что дало возможность сэкономить только за январь и февраль 96890 рублей.

Коллективом была пересмотрена технология, что значительно снизило брак и улучшило качество. Большая работа проведена по экономии шихтовых материалов, позволившая снизить расходы по рудовому чугуну.

Наши лучшие бригады и стахановцы с честью выполняют взятые на себя обязательства по выработке 350 нормо-часов в месяц. К ним относятся бригада модельщиков, руководимая знатным стахановцем завода Сбиткиным, бригада формовщиков Лисина, бригада стерженщиков Родина. Из числа всех работающих в цехе, 75 процентов носят звание стахановцев. Более 40 человек уже закончили свои пятилетние планы.

Идя навстречу X с'езду профессиональных союзов и международному празднику 1 Мая, он дал слово—выполнить апрельскую программу к 28 числу, снизить стоимость чугунного и цветного литья против марта на десять процентов, дать экономии тридцать тысяч рублей. Широкое распространение в цехе получил почин Александра Чутких. Бригады включаются в соревнование за выпуск продукции отличного качества.

Рабочие цеха неустанно добиваются роста производительности. Сейчас коллектив работает по новым техническим нормам. Наши передовые производственники прекрасно справляются с их освоением. Формовщики Андрианова, Фомин, Захарова, стерженщик Уткин, обрубщик Головкин, пескоструйщик Гундарова выполняют новые нормы на 150—190 процентов.

На заводе сейчас проходит месячник сбора и реализации рационализаторских предложений. Коллектив цеха активно включился в него. За 8 дней месячника поступило 6 предложений, их осуществление даст сотни рублей экономии.

Улучшая и в дальнейшем технико-экономические показатели, коллектив нашего цеха с честью выполнит взятые на себя обязательства по досрочному осуществлению годового и пятилетнего плана.

Б. Магницкий,
начальник литейного цеха Мотоциклетного завода.

В честь с'езда профсоюзов

Коллектив строительно-монтажного управления, стремясь ознаменовать с'езд профсоюзов, обязался перевыполнить апрельский план. В соревнование включились участки, бригады, рабочие.

Бригада плотников стахановца Ф. Егорова ежедневно вырабатывает более полутора заданий. Каменщик А. Семин дал слово вместо 1000 кирпичей укладывать за смену три тысячи штук. Бетонщик А. Володин обязался укладывать 22 кубометра бетона, вместо 16 кубометров по плану.

И. Кондратьев,
председатель постройкома.

По Советскому Союзу

Ленинград. В Таврическом дворце состоялось собрание работников промышленности, деятелей науки и техники Ленинграда и Ленинградской области, посвященное творческому содружеству работников науки и производства в борьбе за технический прогресс.

На снимке: в зале собрания.
Фото И. Фетисова.

Речной вокзал в Красноярске

КРАСНОЯРСК. Здесь начинается строительство большого речного вокзала. Он будет иметь залы ожидания для пассажиров, ресторан, почту, телеграф, кинозал. Для внешней облицовки и внутренней отделки вокзала используется местный мрамор. Речной вокзал строится на том месте, где В. И. Ленин садился на пароход, отправляясь по Енисею в Шушенскую ссылку.

„Слово о полку Игореве" на армянском языке

ЕРЕВАН. Выдающееся творение русского народного эпоса „Слово о полку Игореве" до сих пор было известно армянскому читателю только в прозе. Поэт Сурен Вагуни после многолетней работы сделал его первый поэтический перевод.

Госиздат Армении выпустил новый перевод „Слова о полку Игореве".

Первый кит

ВЛАДИВОСТОК. На-днях китобойное судно „Гарпун" вышло в залив Петра Великого на очередной промысел. Уже доставлен первый кит, убитый гарпунером И. Г. Коноваловым. Начинает промысел дальневосточная китобойная флотилия „Алеут".

В секретариате ВЦСПС

Организационные бюро Всесоюзных добровольных обществ Содействия Армии—„ДОСАРМ", Содействия Флоту—„ДОСФЛОТ" и Содействия Авиации—„ДОСАВ" проводят в период до 1 июля собрания первичных организаций, а также областные, краевые и республиканские конференции по выборам руководящих органов.

В связи с этим секретариат ВЦСПС обязал центральные комитеты и советы профсоюзов обеспечить активное участие профсоюзных организаций в подготовке и проведении выборов руководящих органов ДОСАРМ, ДОСФЛОТ и ДОСАВ.

Профсоюзным организациям предложено оказывать практическую помощь местным органам добровольных обществ Содействия Армии, Флоту и Авиации.

Партийная жизнь

Агитатор в цехе

Это было на-днях. Агитатор Алексей Николаевич Песков, мастер по профессии, пришел в депо станции Ковров проводить очередную беседу среди рабочих заготовительного цеха.

— Сегодня я познакомлю вас с передовой статьей газеты «Гудок», — обращаясь к собравшимся, сказал тов. Песков. Он развернул газету и неспеша, выразительно стал читать статью, рассказывающую о лауреатах Сталинских премий.

Этим живут сегодня все трудящиеся нашей великой Родины. Вместе со всеми, беспредельно горды за достижения передовой научной и изобретательской мысли и работники железнодорожного транспорта. Агитатор называет имена железнодорожников, удостоенных высокой награды. Работники цеха внимательно слушали агитатора, ловили каждое произнесенное им слово.

Зачитан последний абзац статьи. Как бы стихийно возникла беседа. Выражая свое удовлетворение достижениями советской науки и практики, работники депо высказывали мысли о необходимости еще больше вкладывать сил в дело производства, повышать производительность труда.

Каждый день агитатор Песков является в перерыв к работникам цеха, где уже по установившейся привычке рабочие в час обеденного перерыва собираются в условленном месте.

Тов. Песков рассказывает:

— На беседе у меня присутствуют почти все рабочие заготовительного цеха. Они живо интересуются международными и внутренними событиями. Особенно большой интерес проявляют к беседам старший инструктор Кокарев, слесарь Федоров, машинист компрессора Соловьев. Все они железнодорожники с большим производственным стажем и исключительно активно ведут себя в производстве, любят послушать и задают много вопросов на проводимых беседах.

Слово агитатора для работников цеха стало необходимостью в удовлетворении их духовных запросов. Агитатору здесь не приходится приглашать рабочих на беседу. Они собираются по привычке. Жизнь каждый день приносит все новое и новое, и железнодорожники хотят быть в курсе политических событий внутри страны и за рубежом, хотят знать о каждом новом трудовом успехе советского народа по выполнению плана послевоенной пятилетки.

Работа агитатора тов. Пескова резко отличается от работы большинства других агитаторов железнодорожного узла и в частности от агитаторов депо. Вот, например, коммунисты тт. Щекачева и Черкашенко. Им парторганизация поручила проводить партийно-политическую работу среди работников склада топлива, но выступают они перед ними очень редко. Одна—две проведенные беседы в месяц—вот вся их работа. Это, конечно, не может удовлетворить работников склада, жаждущих знать больше, знать подробно о политической жизни и хозяйственных успехах в стране.

В неудовлетворительной постановке агитационно-политической работы в депо не столько повинны агитаторы, сколько партийное бюро. Оно не осуществляет повседневного руководства ими, не учит, как надо работать, не направляет их повседневную деятельность. Чего-чего, даже отчетности о проделанной работе партбюро не спрашивает с агитаторов. Об обмене опытом, о квалифицированных лекциях и инструктивных докладах для агитаторов и говорить уже не приходится. Подобного рода помощь агитаторам здесь забыта и это приводит парторганизацию к промахам в работе.

Агитатор среди работников депо должен проводить систематическую, планомерную работу. Организовать работу так, как проводит ее тов. Песков, — в этом задача сегодняшнего дня, об этом должно подумать сейчас партийное бюро депо и его секретарь тов. Малов.

К. Константинов.

На низком уровне

Неудовлетворительно идет учеба у коммунистов парторганизации горнищекомбината. Учебный год почти на исходе, а здесь в кружке по изучению «Краткого курса истории ВКП(б)» изучается всего только третья глава. Одна из причин отставания — частая сменяемость пропагандистов. С марта кружком руководит третий по счету пропагандист — директор горнищекомбината тов. Филиппов. С его приходом дело в кружке, прямо надо сказать, ухудшилось. То ему «некогда», то его «вызывают», и занятия таким образом часто срываются.

На прошедшем занятии при изучении третьей главы вместо беседы, пропагандист тов. Филиппов провел читку материалов по учебнику, что с успехом слушатели могли сделать дома, до занятий.

На низком уровне в парторганизации внутрипартийная и партийно-политическая работа. Доклады и беседы на политические темы проводятся редко, хотя грамотных, политически развитых товарищей здесь достаточно. Об'ясняется это безинициативностью секретаря тов. Ратникова. Он до сих пор даже не удосужился познакомить коммунистов с решением VII городской партконференции. Коммунисты заявляют, что они вообще не в курсе вопросов, которые решаются на конференциях, собраниях актива и пленумах горкома партии.

Отсутствие должного политического воспитания в цехах комбината приводит нередко к нежелательным последствиям, в частности, к случаям нарушения трудовой дисциплины. Но и это пока не стало уроком для парторганизации и ее руководителя тов. Ратникова. Пока что решительных мер к повышению уровня работы в парторганизации еще не предпринимается.

Б. Марин.

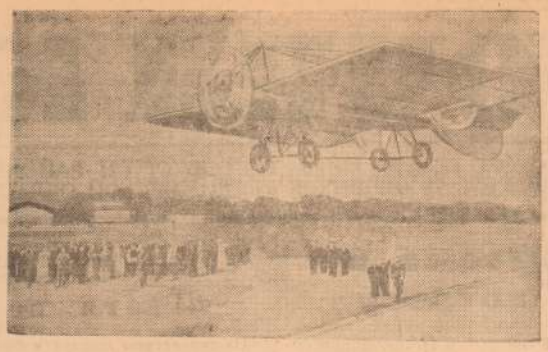

В Москве в Центральном доме—музее авиации и ПВО имени М. В. Фрунзе открылась выставка, посвященная создателю первого в мире самолета—русскому моряку Александру Федоровичу Можайскому.

Картины, фотографии, чертежи и схемы отображают жизнь и творчество изобретателя.

На снимке: взлет самолета, построенного А. Ф. Можайским. Он был совершен 20 июля 1882 года в Красном Селе, около Петербурга, за два десятилетия до полета американцев братьев Райт.

Пресс-клише ТАСС.

Оборонно-массовую работу — на новую ступень

Добровольные общества содействия армии, авиации и военно-морскому флоту приступают к выборам своих руководящих органов. Эта кампания завершает организационный период в жизни новых обществ и окончательно оформляет их существование. Вместо временных органов руководства (оргбюро) будут избраны комитеты и ревизионные комиссии.

23 апреля будет проходить первая городская конференция членов добровольного общества содействия армии. Каждая первичная организация ДОСАРМ проведет собрание, на котором обсудит состояние оборонно-массовой работы и изберет делегатов на городскую конференцию общества.

Эта кампания в жизни новых обществ ознаменует дальнейшее развертывание оборонно-массовой работы как в городе, так и в деревне.

И. Новожилов.

Благоустроить бульвар

(Письмо в редакцию)

В своей статье «Озеленение улиц», напечатанной в газете «Рабочий клич» за 14 апреля, тов. Бутряков правильно ставит вопрос о плановости в озеленении улиц. Чтобы сделать город красивым, нельзя допускать бесконтрольности в посадках древесных пород. Именно так и поступают в других городах, например, в Подольске. Там каждая улица имеет хорошо подобранные породы деревьев.

Мне хочется сказать о другом. В благоустройстве городского бульвара имеется много недостатков. Это любимое место трудящихся благоустраивается без любви к делу.

Городской бульвар примыкает к саду имени Ленина и является его продолжением. Чтобы следовало здесь сделать? Нужно пересмотреть проект устройства клумб, газонов, дорожек, затем согласно проекту вспахать места под газоны и засеять их клевером. Вспашку и посев клевера надо делать как можно быстрее. Вдоль газонов необходимо сделать бордюр из цементных камней, который легко сделать в формах. Дорожки надо сделать из кирпичного щебня, который находится в изобилии в саду имени Ленина, трамбовку щебня сделать моторным катком, имеющимся в дорожном отделе.

Чугунную решетку необходимо поставить на цоколь, как это сделано у сада Мотоциклетного завода. Тогда решетка будет иметь совершенно другой вид.

Недостающие цветы как многолетние, так и однолетние горкомхоз может найти у любителей садоводов, которые пойдут навстречу для благоустройства бульвара и цветочными семенами снабдят. Только в этом надо горкомхозу проявить инициативу.

Г. Александров.

Приобретайте посадочный материал

Для озеленения города в достаточном количестве имеется посадочного материала в Ковровском лесхозе.

В Смолинском лесничестве Ковровского лесхоза, а также около поселка Андреевское и около дома отдыха имени Абельмана имеются многолетние липы.

В питомнике около станции Эсино в неограниченном количестве можно получить ясень американский 4-летний, клен, желтую акацию.

За получением посадочного материала организациям, осуществляющим посадку деревьев и кустарников, надо обращаться в Ковровский лесхоз. Лесхоз организует в городе продажу липок индивидуальным гражданам.

Кроме того в Собинском питомнике для Коврова выделено 1000 штук вишни. Организации, получившие в отделе сельского хозяйства горисполкома наряды, должны позаботиться о скорейшем получении саженцев.

ИЗВЕЩЕНИЕ

В парткабинете ГК ВКП(б) 16 апреля в 19 часов заведующим отделом пропаганды и агитации ГК ВКП(б) т. Потапычевым будет прочитана лекция „Буржуазный космополитизм и его реакционная роль".

ГК ВКП(б).

За рубежом

За мир, против Атлантического пакта

РИМ, 13 апреля. (ТАСС). Как сообщает газета „Унита", во многих городах Италии были организованы митинги протеста против Атлантического пакта. Выступая на митинге во Флоренции, депутат - коммунист Джанкарло Пайетта отметил, что правительство де Гаспери, сулившее мир и социальную справедливость во время избирательной кампании в апреле 1948 года, сейчас сбросило маску и показало, что оно хочет итти по пути войны, военных обязательств и вооружения.

В Модене выступил Пьетро Ненни. Он вновь заявил, что подписание Атлантического пакта может налагать обязательства на правительство де Гаспери, а не на итальянский народ. Ненни потребовал, чтобы по вопросу о подписании Атлантического пакта был проведен народный референдум. В заключение он сказал: „Мы сделаем все, что в наших силах, для того, чтобы Атлантический пакт не имел силы внутри нашей страны, и если третья мировая война все же вспыхнет в результате этого пакта, то мы сегодня клянемся, что превратим ее в освободительную войну".

Давление штаба Макартура на японские профсоюзы

ПРАГА, 13 апреля. (ТАСС). Как передает токийский корреспондент агентства Телепресс, согласно сообщениям печати, представитель отдела по вопросам труда при штабе Макартура отдал приказ японским профсоюзам не предпринимать политических действий против антирабочего законопроекта, который будет обсуждаться на предстоящей сессии парламента.

В последнее время сообщалось, что японское правительство намерено провести антирабочий закон по образцу американского закона Тафта—Хартли.

Конгресс производственных профсоюзов Японии подтвердил свою прежнюю политику борьбы против всякого антирабочего законодательства.

Забастовочное движение во Франции

ПАРИЖ, 13. (ТАСС). По сообщению агентства Франс Пресс, вчера несколько тысяч горняков железнорудного бассейна Лонгви (департамент Мерт и Мозель) об'явили 24-часовую забастовку в знак протеста против увольнения одного из их делегатов. В забастовке участвует примерно 80—90 процентов рабочих этого бассейна.

Аресты в Южной Корее

НЬЮ-ЙОРК, 13 апреля. (ТАСС). Сеульский корреспондент агентства Ассошиэйтед пресс, ссылаясь на заявление „президента" марионеточного „правительства" Южной Кореи Ли Сын Мана, указывает, что во время нынешней карательной кампании ли-сын-мановских властей „против партизан" Южной Кореи арестовано 2.800 человек.

„Гадзетта дель пополо" о возможной отставке Сфорца

РИМ, 13 апреля. (ТАСС). Римский корреспондент „Гадзетта дель пополо" (Турин) сообщает, что министр иностранных дел Сфорца, возможно, будет заменен на своем посту нынешним вице-председателем совета министров Аттилио Пиччони.

Ответственный редактор
В. А. ДМИТРИЕВСКИЙ.

Адрес редакции: гор. Ковров, Владимирской области ул. Абельмана 90. Телефоны: редактора—42, общий—13

Т 09097. Гор. Ковров, типография управления по делам полиграфии и издательств Владимирской области. Т