*Пролетарии всех стран, соединяйтесь!*

Год издания 20-й.

№ 28 (4744)

СУББОТА 5 ФЕВРАЛЯ 1949 года.

Цена 20 коп.

# РАБОЧИЙ КЛИЧ

ОРГАН КОВРОВСКОГО ГК и РК ВКП(б), ГОРОДСКОГО И РАЙОННОГО СОВЕТОВ ДЕПУТАТОВ ТРУДЯЩИХСЯ ВЛАДИМИРСКОЙ ОБЛАСТИ.

## Агитацию на уровень новых задач

Текстильщики и металлисты, коллективы других промышленных предприятий города и района хотят и стремятся дать больше машин, тканей и строительных материалов, удешевить себестоимость, улучшить использование оборотных средств, высвободить для нужд народного хозяйства дополнительные средства. Отвечая на патриотический почин москвичей, рабочие, инженеры, техники и служащие заводов и фабрик берут на себя конкретные обязательства, обещая еще больше поднять производительность труда, строжайше экономить денежные средства, материалы, сырье и инструменты.

В этих условиях нового политического и производственного подъема особенно велика роль первичных партийных организаций, коммунистов. Правильно поступает парторганизация ткацкого отдела фабрики имени Абельмана, которая вслед за принятием коллективом обязательства, вместе с руководителями цехов и отделов решают сейчас вопросы поднятия производительности труда в 1949 году на уровень запланированный на 1950 год. Именно коммунисты призваны стать застрельщиками к изысканию возможностей более рентабельной работы производства, вскрытия его внутренних резервов и возможностей.

В дни, когда коллективы предприятий, воодушевленные патриотическим начинанием работников московских предприятий берут на себя повышенные социалистические обязательства, когда коренчане вступают в новое соревнование с владимирцами и работниками промышленности других городов нашей области, роль коммунистов, в целом парторганизаций, велика и почетна. Коммунист на производстве—организатор масс, проводник передовых начинаний, агитатор. Он призван словом и делом обеспечивать успешное решение поставленных перед производством задач.

Особенно великое значение приобретает политическая агитация. На данном этапе агитаторы могут и должны оказать существенную помощь коллективам вскрыть производственные резервы и неиспользованные возможности, мобилизовав на это дело внимание рабочих, стахановцев, инженерно-технических работников и служащих.

Вокруг почина москвичей и взятых новых повышенных обязательств коллективами цехов, отделов, предприятий следует развернуть широкую массово-разъяснительную, политическую работу. На достижение поставленной цели и нужно направить все средства политической агитации и пропаганды: устную агитацию, стенную печать, радио, наглядную агитацию, чтобы во всей полноте показывать патриотические начинания, давать серьезный анализ работы отдельных участков производства, всеми методами и средствами добиваться лучшей оборачиваемости оборотных средств, высвобождая денежные средства на нужды народного хозяйства.

На долю партийных организаций, агитколлективов промышленных предприятий ложится задача — поднять агитационную работу на новую высшую ступень, на уровень новых задач.

## Лекция об ускорении оборачиваемости средств

Новый почин москвичей имеет громадное значение для роста экономики социалистического предприятия. Этому вопросу была посвящена лекция директора Мотоциклетного завода, сделанная на собрании заводского, партийного, хозяйственного и профсоюзного актива.

*Резервы производства—на службу пятилетки!*

## Работать по средне-прогрессивным нормам

С первых дней нового года фабрика имени Абельмана в среднем выполняет плановые задания. Однако такие темпы не могут удовлетворять абельмановцев, ибо их обязательство по досрочному окончанию пятилетки требует более значительного размаха производства.

Совет Министров СССР в своем постановлении о государственном плане восстановления и развития народного хозяйства страны на 1947 год указывал, что задача выполнения и перевыполнения пятилетнего плана требует коренного улучшения дела руководства предприятиями и планирования производства. Вместе с этим указывалось, что необходимо решительно разоблачать и покончить с практикой установления заниженных планов, которые никого не мобилизуют и заставляют людей волочиться за «узкими» местами и достигнутыми нормами в производстве. Государственные планы должны быть большевистскими; они должны быть рассчитаны не на средне-арифметические нормы, достигнутые в производстве, а на средне-прогрессивные нормы.

Посмотрим, какова же, например, производительность оборудования на фабрике. Средняя производительность оборудования как по прядению, так и по ткачеству составляет примерно 101,5 процента. Но стоит посмотреть более глубже, а именно, какова производительность оборудования у передовой части рабочих фабрики? Оказывается у передовых производственников она выше среднего показателя по фабрике: в прядении на 6 процентов, а в ткачестве на 4 процента. Отсюда становится ясным, что средний показатель производительности оборудования—101,5 процента достигается путем высокопроизводительной работы стахановцев, а почти у половины работниц производительность оборудования составляет 92—94 процента. Если эту часть рабочих подтянуть до уровня передовиков, то выработка продукции поднялась бы на одну тонну пряжи и 6000 метров ткани ежедневно.

Чтобы подойти к средне-прогрессивной производительности оборудования, хозяйственной, партийной и профсоюзной организациям надо провести в жизнь такие мероприятия, которые бы обеспечили успех дела. Например, на фабрике насчитывается более тысячи рабочих, имеющих выполнение нормы выработки 100—120 процентов. Вот где кроются резервы поднятия производительности оборудования, увеличения выпуска тканей и пряжи для нашей страны. Если каждый из этого числа рабочих увеличил бы выработку нормы только на 30 процентов, то абельмановцы сделали бы значительный шаг вперед по развитию производства.

Причина медленного перехода фабрики на работу по средне-прогрессивным нормам заключается, прежде всего, в том, что хозяйственные руководители цехов, сменные мастера мало уделяют внимания повышению технических знаний рабочих. Некоторые помощники мастеров до сих пор продолжают оставаться только наладчиками оборудования и не ведут большой организаторской работы в своих комплектах.

Чтобы хорошо организовать труд и уметь предупреждать всевозможные неполадки в работе своей смены, надо знать, в какой производственной обстановке придется работать. А это достигается путем тщательной приемки смены. Необходимо поставить дело таким образом, чтобы помощник мастера и работницы, по окончании своей смены, устраняли все ненормальности, которые обнаруживаются товарищами, принимающими смену, чтобы приемка и сдача смен происходила в обстановке товарищеской взаимопомощи.

Абельмановцы взялись выполнить пятилетку в три с половиной года. Сроки очень сжатые, а обязательство—нелегкое. Поэтому задача хозяйственной, партийной, профсоюзной и комсомольской организаций фабрики — оказать практическую помощь рабочим в освоении средне прогрессивных норм производительности оборудования. Систематически перевыполнять не только средне-арифметическую, но и средне прогрессивную норму—в этом залог трудовых успехов промышленных предприятий нашего города.

**И. Леонтьев.**

## Родное дело каждого рабочего

В цехах и отделах Станкостроительного завода прошли производственные совещания, на которых обсуждался новый почин москвичей.

— За высокопроизводительный труд мне присвоено звание стахановца. Ныне почин москвичей требует от меня, как и от каждого производственника, увеличения своего вклада в общенародное дело накопления в государственный бюджет новых сотен миллионов рублей. Ускорение оборачиваемости оборотных средств—кровное дело не только инженерно-технических работников, но и каждого советского рабочего. Я обязуюсь выполнить свой годовой план за три месяца и 19 дней. Этого я добьюсь путем сокращения цикла производства. Ко дню открытия X с'езда профсоюзов постараюсь от внедрения своих рационализаторских предложений сэкономить 13 тысяч рублей,—выступал на рабочем собрании, сказал шлифовщик Перов. — Я призываю всех участников соревнования бороться за новые трудовые победы.

**А. Ямщиков.**

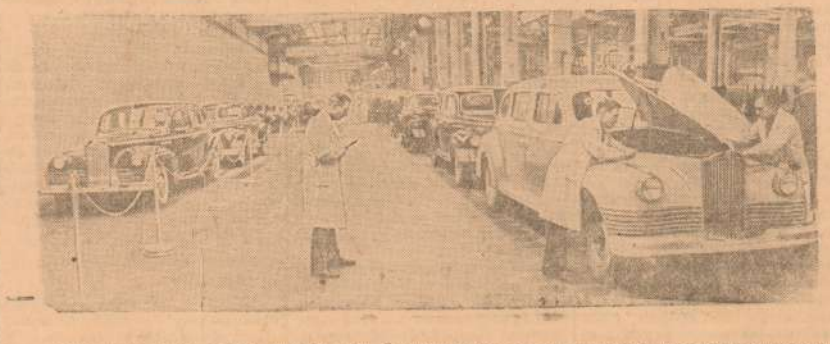

Еще в то время, когда шли бои под Сталинградом, коллектив конструкторов московского автозавода имени Сталина приступил к выполнению Сталинского задания: создать легковую автомашину высшего класса. Творческими силами всего коллектива машина была сконструирована, опробована и пущена в производство. В год, когда наша страна праздновала победу над фашистской Германией, из ворот завода выехал первый автомобиль ЗИС-110. Теперь завод успешно освоил серийный выпуск этих автомобилей. Они украшают улицы не только Москвы, но и столиц братских союзных республик, а также многих крупных городов нашей страны. Высокие качества автомобиля ЗИС-110 подтверждаются многочисленными похвальными отзывами потребителей. Недавно автозаводцы освоили производство санитарной машины.

На снимке: в сборочном цехе. На конвейере, где собираются автомобили ЗИС-110.

## Больше внимания заготовке удобрений

Февральский Пленум ЦК ВКП(б) в своем решении наметил важнейшие пути к повышению урожайности колхозных полей, одним из которых является непрерывное увеличение накопления и внесения в почву местных удобрений—навоза, торфа, различных компостов, золы и т. д.

Выполняя это историческое решение партии и правительства, многие сельхозартели района энергично приступили к вывозке навоза, заготовке золы и птичьего помета. Рационально используя рабочую и тягловую силу, колхоз „Красное знамя" Репниковского сельсовета на 31 января вывез на свои поля 1000 возов навоза, тем самым перевыполнив установленный график вывозки на 35 процентов. 1350 возов навоза вывезено колхозом „Верный путь" Санниковского сельсовета. Значительно перевыполняют декадный график зимней вывозки колхозы „Коммунар" Алексеевского сельсовета, „Пробуждение" Новосельского сельсовета и ряд других артелей района.

Не менее успешно в этих колхозах проходит и заготовка других удобрений. Так в колхозе „Красное знамя" Репниковского сельсовета собрано 5 центнеров золы и 8 центнеров птичьего помета. В колхозе „Красный пахарь" того же сельсовета собрано 8 центнеров золы, завезено 20 тонн минеральных удобрений. По 12—15 центнеров золы собрано в колхозах „Борец" и „Искра Ленина" Санниковского сельсовета. Эти артели завезли под весенний сев значительное количество минеральных удобрений.

Однако наряду с этим в районе имеются колхозы, которые до сих пор заготовке и вывозке удобрений не уделяют должного внимания. Неудовлетворительно проходит эта работа в колхозах Красногривского сельсовета, где из семи колхозов приступили к вывозке навоза только 3, да и те вывезли удобрений незначительное количество. Артели „Дружба", „Передовик", „Самолет Ленина" не вывезли ни одного воза навоза, не приступали к сбору золы, птичьего помета, к заготовке торфа, не завезли ни одной тонны минеральных удобрений.

Подобное положение создалось и в колхозах Клюшниковского сельсовета.

Плохо в целом по району проходит заготовка торфа, извести, золы, птичьего помета, завоз минеральных удобрений. К заготовке торфа приступили всего 4 артели района, а к заготовке извести только колхоз „Верный путь" Санниковского сельсовета. Под посев 1949 года только девять колхозов завезли минеральные удобрения.

Вопрос заготовки и вывозки удобрений нельзя упускать из поля зрения, ибо это одно из вяжущих звеньев в деле подготовки к севу, в деле борьбы за дальнейшее поднятие урожайности колхозных полей.

**Л. Фролова,**
агроном райсельхозотдела.

## Обязательство выполнили

В письме товарищу Сталину коллектив рабочих и служащих совхоза «Гигант» взял обязательство получить сто тысяч рублей сверхплановых накоплений. Свое обязательство работники не только выполнили, но и значительно перевыполнили. Совхозом уже получено 179,8 тысячи рублей сверхплановых накоплений.

**А. Демин,**
директор совхоза.

## Партийная жизнь

# НЕУСТАННО УЛУЧШАТЬ КАЧЕСТВО ПАРТИЙНОЙ УЧЕБЫ

Коммунисты города охвачены различными формами партийного просвещения. Инженерно-технические работники, учителя, медицинские работники, руководители предприятий и учреждений овладевают основами марксизма-ленинизма, обучаются в вечернем университете и в кружках.

Продолжая учебу в университете марксизма-ленинизма при ГК ВКП(б), тт. Власов, Горячий и Шурилов с Мотоциклетного завода, учительница тов. Игорева, работник Экскаваторного завода т. Спиридонов, начальник приготовительного цеха фабрики имени Абельмана т. Панкратов и многие другие учатся только на отлично. К тому же многие из слушателей университета работают в первичных парторганизациях пропагандистами и хорошо справляются с делом.

Для руководителей партийных организаций создана партийная школа при ГК ВКП(б). Работает целая сеть кружков по изучению истории партии по «Краткому курсу истории ВКП(б)», политкружки и более 500 наиболее подготовленных коммунистов изучают историю партии и первоисточники классиков марксизма-ленинизма самостоятельно.

Решая вопрос руководства и помощи в учебе коммунистов и беспартийных товарищей из числа интеллигенции, партийный кабинет большое внимание уделяет вопросу подготовки пропагандистских кадров. С сентября работают семинары пропагандистов и консультантов, где кроме материалов по программе читаются лекции на методические темы, проводятся практические занятия. В партийном кабинете в помощь пропагандистам и самостоятельно изучающим историю ВКП(б) организуются книжные витрины и фотовыставки по темам.

Штатными и внештатными лекторами читаются лекции по отдельным произведениям Маркса, Энгельса, Ленина и Сталина. Такие лекции с успехом прошли по книгам В. И. Ленина «Что делать?», «Шаг вперед, два шага назад», по книге «Манифест Коммунистической партии» и др.

Нужно сказать, что многие пропагандисты серьезно готовясь к занятиям, проводят их на высоком идейном уровне. Интересно и содержательно проводят занятия, в частности, пропагандисты тт. Каинов, Пискунов, Шефер (Мотоциклетный завод), тт. Голубева и Пьянов (фабрика имени Абельмана) и др. На каждое занятие они составляют подробные конспекты, привлекают дополнительную литературу как политическую, так и художественную, используют наглядные пособия, преподносят материал доходчиво.

В деле политического просвещения коммунистов имеются несомненные успехи. Но мы имеем и серьезные недостатки. К ним нужно прежде всего отнести слабую посещаемость и успеваемость в ряде кружков и школ. Это наблюдается в транспортном отделе и во втором цехе Мотоциклетного завода. Некоторые пропагандисты как т. Филимонов, на фабрике имени Абельмана, плохо готовится к занятиям. Еще совершенно недостаточны контроль и помощь самостоятельно работающим над основами марксизма-ленинизма.

Партийные организации и их руководители, пропагандисты и консультанты должны предпринять все от них зависящее, чтобы еще более улучшить дело контроля и помощь коммунистам в учебе.

**Н. Бутрякова,**
зав. парткабинетом ГК ВКП(б).

## Собрания партийных групп

Партгруппы ткацкого отдела фабрики имени Абельмана обсуждают вопрос дальнейшего повышения производительности труда.

С этим вопросом состоялось собрание группы, где партгрупоргом т. Оршуляк. Коммунисты заслушали и обсудили доклад начальника цеха т. Иванова. В программу своих действий они включили вопросы борьбы за дальнейшее снижение брака и перехода на работу с повышенными скоростями оборудования.

# Подсобные предприятия в колхозах

Постоянно заботясь об увеличении урожайности полей, о росте продуктивности животноводческих ферм, колхозы не должны забывать о развитии подсобных предприятий. Виды подсобных предприятий в колхозах нашего района могут быть самыми различными. Наличие лесов позволяет наладить поделку мебели и инвентаря, выжиг древесного угля, наличие глины позволяет развивать гончарное и черепичное производство.

Развивая подсобные производства, колхозы получают от них большие доходы. Колхозам не придется покупать многих изделий из дерева и глины, не нужно будет завозить их из других районов в наш район.

Сельхозартели Репниковского сельсовета в прошлом году изготовили за год более 100 тысяч штук кирпичей, выжжено более 15 тонн древесного угля. От всего этого артели получили более 100 тысяч рублей дохода.

Но это далеко не все, что можно было бы сделать. Колхозы сельсовета имеют 200 гектаров разнообразного леса, много глины, бутового камня. В артелях есть 4 кузницы и электродвигатели. Все это дает возможность развивать местную промышленность.

Хорошо сознавая это, руководители репниковских сельхозартелей планируют на будущий год расширение своих производств. Так, в будущем году в колхозах будет изготовлено 600 тысяч штук кирпичей, выжжено до 100 тонн угля, будут освоены новые виды производства.

Колхозы района, имеющие свои мастерские, кузницы, подсобные производства, должны не ограничиваться только своими потребностями, а увеличивать выпуск всевозможных товаров.

**В. Крылов,** председатель Репниковского сельсовета.

*На торговые темы*

# О торговле фруктовыми водами

В нашем городе к вопросу обслуживания потребителя руководители торгующих организаций подходят формально, невнимательно относятся к запросам населения в части ассортимента товара. В городе имеется завод фруктовых вод, а попробуйте найти в магазинах города, за исключением магазина «Гастроном» (директор т. Бударин), магазинов № 1 и № 27 ОРС'а Мотоциклетного завода (зав. магазинами тт. Белова и Проворова А.), хотя бы бутылку фруктовой воды.

Возьмем к примеру хороший крупный универмаг № 13 торга, находящийся в центре города, но увы, там вы никогда не купите бутылки воды, хотя в магазине есть штучная секция. ОРС Мотоциклетного завода имеет не один магазин в центре города, но фруктовой воды, вы также не найдете. Руководители торгующих организаций считают и говорят, что торговать водой это мелочь, что вода крупного товарооборота не дает и что ей торговать ни к чему, одни транспортные расходы.

Завод фруктовых вод с 1 января перешел на выработку воды только на чистом сахаре и натуральных соках и настоях, всем торгующим организациям предоставляет транспорт. Но торгующие организации города рассуждают, что вода есть вода, лучше, якобы, продать один литр водки, чем сто бутылок воды.

Пора понять руководителям торгующих организаций города, что торговля фруктовыми водами дело не сезонное, не мелочное, а дело почетное в части обслуживания советского потребителя. И если каждый магазин, каждая столовая, закусочная и чайная будут иметь фруктовые воды, то покупатель не будет терять понапрасну времени в поисках фруктовой воды, а всегда будет благодарен нашим торгующим организациям.

**А. Рудин.**

## *За рубежом*

### Норвежские профсоюзы против планов создания Северо-атлантического союза

ОСЛО, 1 февраля. (ТАСС). Союз портовых рабочих в Ставангере послал правительству резолюцию, требующую прекращения внешней политики, втягивающей Норвегию в империалистический военный блок. „Мы не желаем, —говорится в резолюции,—чтобы Соединенные Штаты использовали нас в военной подготовке против Советского Союза. Мы протестуем против втягивания Норвегии в Атлантический блок или другие военные блоки".

Рабочие профсоюза строителей в Лиллестреме послали правительству и стортингу протест против проводимой норвежскими властями политики. Рабочие требуют поддержки предложения СССР о разоружении и протестуют против превращения Норвегии в американскую военную базу.

Участники митинга в Порсгрунде также направили правительству резолюцию, в которой выдвигается требование, чтобы Норвегия не присоединялась к Атлантическому или скандинавскому пакту.

### К вопросу об едином левом фронте в Японии

ТОКИО, 2 февраля. (ТАСС). Представитель компартии Японии заявил, что, несмотря на отказ социалистов от сотрудничества с коммунистической партией, коммунисты не будут отказываться от усилий, направленных на создание единого фронта. Коммунистическая партия обратилась к японскому Конгрессу производственных профсоюзов, к всеяпонскому профсоюзу работников связи и к профсоюзу работников государственных железных дорог с призывом бороться за создание единого фронта коммунистов, социалистов и членов рабоче-крестьянской партии. Коммунистическая партия будет продолжать стремиться к созданию единого фронта в префектурах и среди рядовых членов партии.

### Английские реактивные истребители для стран западного блока

РИМ, 2 февраля. (ТАСС) Газета „Мессаджеро" опубликовала сообщение агентства Интервэйшнл Ньюз Сервис из Парижа о том, что английское правительство согласилось поставить в течение ближайшего года 250 реактивных истребителей континентальным странам—членам Западного союза.

### Угроза застоя в каучуковой промышленности Цейлона

ЛОНДОН, 2 февраля. (ТАСС). Как передает агентство Рейтер, 1 февраля в Лондоне стало известно, что английское правительство в настоящее время изучает положение в каучуковой промышленности Цейлона. 200 тысячам рабочих угрожает безработица, и, как полагают, в каучуковой промышленности Цейлона может наступить частичный застой, если правительство не предоставит субсидии в размере 10 центов на каждый фунт каучука.

*Ответственный редактор*
**В. А. ДМИТРИЕВСКИЙ.**

*Обзор печати*

# Почин 32-х стахановцев и газета „Экскаваторщик"

Высокий политический и трудовой под'ем советского народа, вызванный социалистическим соревнованием за досрочное выполнение послевоенной сталинской пятилетки, рождает богатейшие источники творческой инициативы. Рабочие и инженеры неустанно ищут новые формы и методы труда, вскрывают и используют все возможности, чтобы ускорить темпы производства. Примером такой творческой инициативы явилось обязательство 32 стахановцев экскаваторостроителей, опубликованное в № 50 за 18 декабря прошлого года на страницах многотиражной газеты „Экскаваторщик". Передовики дали слово уже в апреле 1949 года завершить свои полугодовые, а к 1 января 1950 года — двухгодовые планы.

За счет экономного расходования основных и вспомогательных материалов, за счет экономии электроэнергии, смазочных материалов, инструмента и рационализации производственных процессов добиться личного вклада в фонд сверхплановых накоплений в течение 1949 года каждому по 5.000 рублей.

Принимая эти обязательства, стахановцы учли все: и сокращение простоев оборудования, и увеличение его производительности, и обучение своим приемам работы молодых рабочих. У каждого из 32 это было не просто желание, а глубокие соображения, подсчеты, наметки, проверенные богатым опытом. „Они,—по справедливому замечанию газеты, — взяли на себя обязательство совсем отличное от обыкновенных".

Да, патриотический почин 32-х стахановцев — явление не простое, а политической важности, и газете стоило оценить его политически. Во всяком случае, задачи газеты в свете обращения стахановцев были вполне ясны и конкретны: она должна была подхватить пример передовиков, зажечь им остальную массу рабочих и тем способствовать росту рядов соревнующихся; ей нужно было безустали показывать передовой опыт, из номера в номер пропагандировать стахановские формы и методы борьбы за досрочное выполнение пятилетних заданий.

Газета не сделала этого. Она ограничилась только тем, что дала об инициаторах несколько коротких и сухих сообщений, вроде:

„Токарь инструментального цеха Забегалов выполнил свой пятилетний план".

Или: „За последние дни фрезеровщик Ф. Донсков выполняет норму на 350 процентов и выше".

А какими путями и тот и другой добиваются такой высокой выработки? В чем „секрет" их успеха? Можно ли остальным работать так же производительно, как Донсков и Забегалов? Эти и ряд других вопросов должны, казалось бы, стоять в центре внимания газеты, поскольку они сейчас являются жизненно-важными и каждый из них требует солидной разработки на газетных страницах.

Однако напрасно читатель будет искать ответа в газете „Экскаваторщик", кроме двухстрочных протокольных записей о выработке. Подробных, обстоятельных корреспонденций и статей об опыте работы стахановцев газета совсем не печатает.

Ни слова нет и о том, как этот почин подняли на щит коммунисты и комсомольцы, как они пропагандируют опыт передовиков и ярче раздувают огонь соревнования. Есть основание полагать обратное: Почин 32-х не нашел должной поддержки у парткома завода. Так, в № 4 за 30 января с. г. „Экскаваторщик" признает, что „этот почин нашел горячий отклик на всех предприятиях области", и только на Экскаваторном заводе „чувствуется затишье". Здесь „провели собрания по обсуждению данного вопроса и на этом успокоились".

В таком случае, кстати будет напомнить руководителям завода и газете указания товарища Сталина о том, что руководить надо не „вообще", не „с воздуха", а конкретно, предметно, подходить к каждому вопросу „не с точки зрения общей болтовни, а строго деловым образом", не ограничиваться бумажной отпиской или общими фразами и лозунгами, а входить в технику дела, вникать в детали дела.

В заключение пожелаем „Экскаваторщику" его же словами: „Следует заставить больших и малых руководителей (добавим: редакцию) уважать мероприятия, проводимые на заводе".

Горкомхоз извещает все торгующие организации города, что на основании решения горисполкома от 3 декабря 1948 г. горкомхозом производится отвод площадок водоемов под заготовку льда. Организациям, желающим заготовлять лед, необходимо обратиться за разрешением в горкомхоз, ул. Абельмана, дом № 40.

№ 20—02

**Толунов** Иван Михайлович, проживающий в г. Коврове, ул. Володарского, дом № 29, возбуждает дело о расторжении брака с **Толуновой** Верой Михайловной, проживающей в г. Коврове, пос. Красный металлист ул. Пожарная, дом № 157, кв. 3. Дело слушается в народном 3-го участка.

Адрес редакции: гор. Ковров, Владимирской области ул. Абельмана 90. Телефоны: редактора—42, общий—13.

Т 08902 Гор. Ковров, типография управления по делам полиграфии и издательств Владимирской области. Тираж 7650 экз. Зак. 350