Июнь 21 Пятница 1940 год.

ПРОЛЕТАРИИ ВСЕХ СТРАН, СОЕДИНЯЙТЕСЬ!

РАБОЧИЙ КЛИЧ

(ГОД ИЗДАНИЯ 10-й).

№ 139 (2894)

Цена 10 коп

ОРГАН КОВРОВСКОГО ГОРКОМА И РАЙКОМА ВКП(б), ГОРОДСКОГО СОВЕТА И РАЙОННОГО СОВЕТА ДЕПУТАТОВ ТРУДЯЩИХСЯ ИВАНОВСКОЙ ОБЛАСТИ

Шире пропагандировать опыт Всесоюзной сельскохозяйственной выставки

Всесоюзная сельскохозяйственная выставка является народным университетом, лучшей школой стахановского опыта.

С открытием выставки 1940 года вновь начался величественный смотр побед социализма, смотр достижений передовых колхозов, совхозов и передовиков-стахановцев сельского хозяйства, добившихся за истекший год новых выдающихся успехов.

Сотни тысяч участников и экскурсантов выставки являются агитаторами за передовые методы работы лучших людей колхозной деревни. Опыт стахановской работы участников выставки по получению высоких устойчивых урожаев, по повышению продуктивности животноводства стал достоянием сотен тысяч других колхозников.

Экскурсант выставки 1939 года, бригадир колхоза «Красное солнце», Репниковского сельсовета, тов. Киселев, возвратившись с выставки, подробно рассказал о ней в своем колхозе и в соседнем колхозе «Красное знамя». Тов. Шоронов, председатель колхоза им. Чкалова, Больше-Всегодического сельсовета, также сделал доклад о выставке в своем колхозе и в колхозе им. Молотова. Тов. Кашин из колхоза им. Коминтерна, Крутовского сельсовета, сделал доклад в своем колхозе и в колхозе «Прогресс». Отчитывались перед колхозниками тов. Панкратов—бригадир колхоза им. 7 с'езда Советов, Шиловского сельсовета, тов. Лаврентьев — председатель Крутовского сельсовета и другие.

Проведенная работа дала свои результаты. В этом году многие колхозы, борясь за повышение урожайности, в сжатые сроки провели весенний сев, больше вносили в землю минеральных удобрений. Такие колхозы, как «Красное знамя», «Красное солнце», им. Фрунзе, Репниковского сельсовета, «Верный путь», «Искра Ленина», «Борец», Санниковского сельсовета, им. Чкалова, Больше-Всегодического сельсовета, двоили и троили землю под посев. В ряде колхозов широко применяется ефремовская звеньевая система, внедряется передовая агротехника.

Однако, в нашем районе еще не уделяется должного внимания вопросам пропаганды опыта, полученного экскурсантами на выставке.

Из колхозов района в 1939 году ездили на выставку 59 экскурсантов (из них 18 председателей колхозов, 4 председателя сельсоветов), а проведено всего 24 отчета перед колхозниками. Более 30 экскурсантов выставки 1939 года не рассказали колхозникам о том, что видели на выставке, как изучили опыт стахановской работы, как думают применять его на практике.

В этом году на выставку ездили четыре экскурсанта от нашего района, но ни один из них после поездки еще ничего не рассказал колхозникам о виденном на выставке, а районный земельный отдел, палец о палец не ударил, чтобы эти отчеты организовать. Только вследствие равнодушия к пропаганде опыта передовиков колхозного строя наш район в 1940 году имеет лишь 9 экспонентов выставки, тогда как в прошлом году их было 13. Эти данные говорят о том, что надлежащей борьбы за право участия на Всесоюзной сельскохозяйственной выставке 1940 года не велось.

Постановление Совнаркома Союза ССР и Центрального Комитета ВКП(б) «О продлении Всесоюзной сельскохозяйственной выставки на 1941 год» послужит стимулом для дальнейшего под'ема социалистического сельского хозяйства, широкого развертывания соревнования, стоять в стороне от которого не должен ни один колхоз, совхоз, колхозник и работник сельского хозяйства. Многомиллионное колхозное крестьянство встретило это постановление с огромным удовлетворением и радостью. В колхозах, МТС и совхозах с новой силой развертывается социалистическое соревнование за право участия на Всесоюзной сельскохозяйственной выставке в 1941 году.

Надо шире развернуть пропаганду опыта передовиков сельского хозяйства. Колхозники и колхозницы должны настойчиво бороться за право участия на выставке 1941 года. Партийные и советские организации должны помочь колхозам развернуть социалистическое соревнование за высокие урожаи, за высокопродуктивное животноводство, за дальнейшее укрепление колхозного строя.

Вступление советских войск в пределы Литвы, Латвии и Эстонии

КАУНАС, 19 июня. Вступление частей Красной Армии в пределы Литвы внесло большое оживление в жизнь литовских городов. Народ вышел на улицы городов. Он демонстрирует свою радость по поводу образования нового правительства, декларация которого встречена с большим под'емом, и свою глубокую признательность Советскому Союзу за заботу о безопасности литовского государства.

Газета «Лиетувос айдас» пишет в передовой статье:

«День 18 июня войдет в историю литовского народа. Рассыпались цепи, которые сковывали борцов за свободу трудового народа и его права».

Далее газета пишет, «В ближайшее время будет изменена политическая система страны. Она будет поставлена на службу интересам нашего трудового народа».

РИГА, 19 июня. Советские войска вступили в города Цесис, Валмера и Гульбене. Размещение частей Красной Армии в пределах Латвии проходит организованно и планомерно. Население окружает бойцов и командиров исключительным вниманием и заботой.

ТАЛЛИН, 19 июня. Моторизованные части Красной Армии вступили в города Тарту и Пярну—крупные промышленные центры Эстонии. Жители этих городов встретили части Красной Армии с большой теплотой и радушием. (ТАСС).

Колхоз «Искра», Санниковского сельсовета, имеет хорошо оборудованную кузницу.

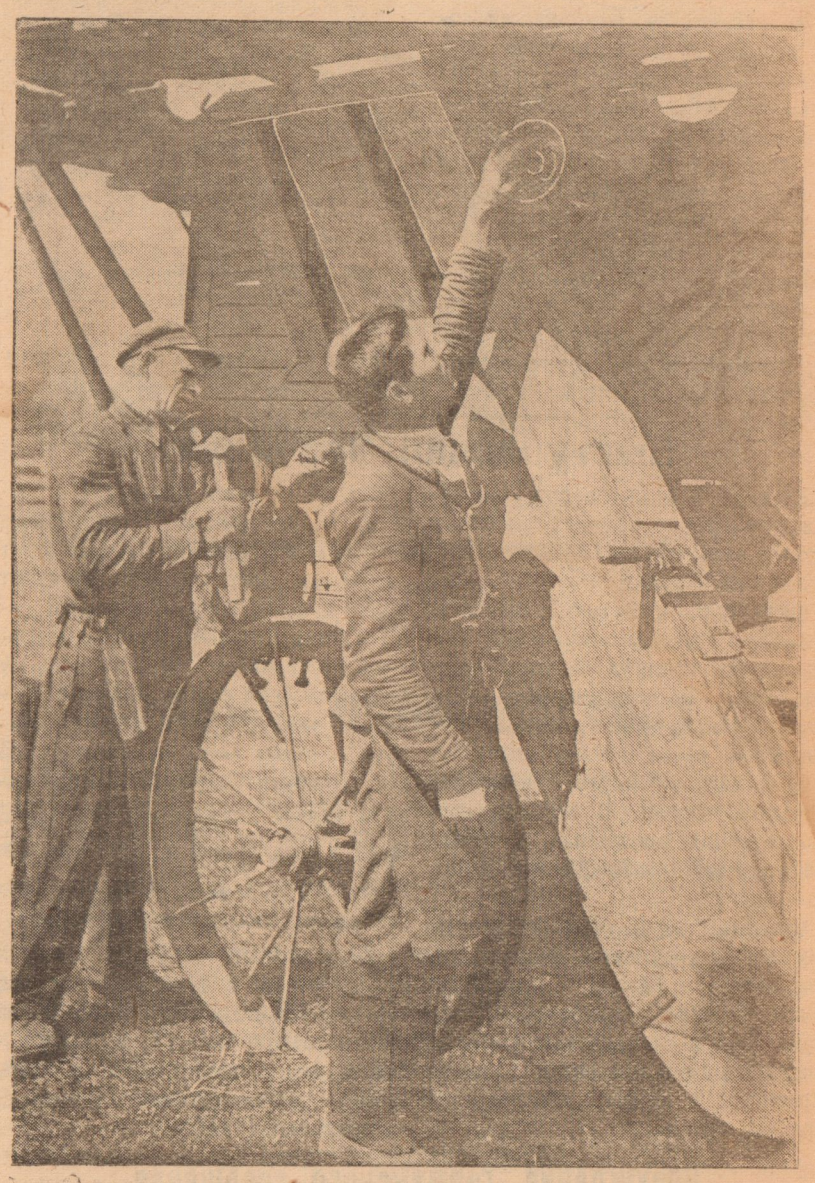

На снимке: кузнецы-колхозники И. Ф. Катков и Н. М. Балашов ремонтируют сложную молотилку. Фото А. Кулева.

Награждение доноров

Во время героических боев Красной Армии против белофиннов на Карельском перешейке для помощи раненым бойцам требовалось применение переливания крови. Ленинградский ордена Трудового Красного Знамени институт переливания крови обратился с призывом к населению Ленинграда, и тысячи патриотов нашей родины с энтузиазмом предоставили свою кровь для раненых бойцов.

Нарком Зравоохранения СССР тов. Митерев специальным приказом отметил самоотверженность этих людей. Нарком об'явил благодарность и наградил ценными подарками 24 донора. (ТАСС).

О СОЗЫВЕ IX-го ПЛЕНУМА ВЦСПС

Президиум ВЦСПС вынес решение о созыве 23 июня IX-го Пленума ВЦСПС.

На колхозных полях

Готовятся к уборке урожая

В колхозе «Искра», Бельковского сельсовета, идет усиленная подготовка к уборке урожая и сенокосу. Сейчас здесь ремонтируется сельскохозяйственный инвентарь

Правление колхоза закупило в магазине сельпо бруски, лопатки для точки кос, 20 граблей, приобретает 10 новых кос. Приведены в надлежащий порядок 2 сенокосилки, конные грабли, жнейка, 30 ручных граблей. Сейчас в кузнице в ремонте находятся три жнейки и одни конные грабли.

Работающие на ремонте тт. Андреев и Статуев показывают образцы работы. Они ежедневно перевыполняют нормы. Их стремление направлено на быстрейшую подготовку к уборке урожая.

На-днях в колхозе будет проходить колхозное собрание с обсуждением вопроса: как лучше и быстрее провести уборку урожая. На этом собрании колхозники решат вопрос о расстановке рабочей и тягловой силы и когда приступать к сенокошению.

СОБИРАЛИ ПЕРЕГНОЙ

Почин бригадира колхоза им. Фрунзе, Репниковского сельсовета, тов. Фурина о сборе перегноя еще в 1937 году поддержали многие колхозники. В этом году колхозники ряда колхозов активно включились в сбор перегноя.

В колхозе имени Фрунзе собрано около 350 возов, в колхозе «Красное солнце» — 300 возов, много собрано перегноя в колхозе «Красный пахарь».

Собранный перегной в этих колхозах был вывезен под яровые культуры и на чистые пары, то-есть под озимые культуры. С. И.

Сообщение о результатах выборов в Верховный Совет СССР по избирательным округам Карело-Финской ССР

16 июня 1940 года прошли выборы в Верховный Совет СССР по избирательным округам Карело-Финской ССР.

Для проведения выборов в Верховный Совет СССР было образовано 25 избирательных округов по выборам в Совет Национальностей и Виипурский (Выборгский) избирательный округ по выборам в Совет Союза.

Выборы состоялись по всем 26 избирательным округам.

Окружными избирательными комиссиями зарегистрировано избрание всех 26 депутатов в Верховный Совет СССР. Все избранные депутаты являются кандидатами блока коммунистов и беспартийных.

По спискам избирателей всего было зарегистрировано 497.043 избирателя. Принимало участие в голосовании 495.402 человека или 99,67 процента от общего числа зарегистрированных избирателей.

Во всех 25 избирательных округах по выборам в Совет Национальностей за кандидатов блока коммунистов и беспартийных голосовало 98,53 процента от общего числа избирателей, участвовавших в голосовании.

По Виипурскому (Выборгскому) избирательному округу по выборам в Совет Союза за кандидата блока коммунистов и беспартийных голосовало 98,15 процента от общего числа избирателей, принявших участие в голосовании по данному избирательному округу.

К сведению депутатов городского Совета депутатов трудящихся

25 июня, в 5 часов вечера, в Доме пионеров им. Крупской созывается 4-я сессия городского Совета депутатов трудящихся.

Повестка дня:

1. Утверждение бюджета на 1940 год (докладчик т. А. В. Никитин)

2. О борьбе с хулиганством в городе (докладчик начальник горотдела милиции тов. Бусарев).

Явка депутатам горсовета обязательна, с освобождением от работы на производстве.

Горисполком.

Повысить роль мастера в текстильной промышленности

Наша великая партия Ленина — Сталина и Советское правительство повседневно проявляют сталинскую заботу о мастерах в социалистической промышленности. В своем постановлении «О повышении роли мастера на заводах тяжелого машиностроения» Совнарком Союза ССР и Центральный Комитет ВКП(б) отметили, что:

«Задачи правильного руководства предприятиями социалистической промышленности требуют решительного укрепления роли мастера на производстве. Мастер должен обладать всеми необходимыми правами для того, чтобы успешно осуществлять свои обязанности, как непосредственный организатор производства».

Мастеру даны полные права на заводах тяжелого машиностроения, освободив его от несвойственных функций. На мастера возложены большие обязанности, как на полноправного руководителя и организатора производства на вверенном ему участке. Так же должно быть и на текстильных предприятиях.

В самом деле, роль мастера на текстильных предприятиях очень принижена и ограничена. На фабрике имени Абельмана ткацкие мастера не являются организаторами производства, а они обязаны следить за исправностью станков, оказывать помощникам мастера и ткачихам надлежащую помощь и поощрять лучших работников, неустанно следить за технологическим процессом, вести решительную борьбу с браком. Но мы, мастера, много тратим времени на несвойственные нам работы. У нас мастер — и подвозчик утка, и электрик, и увлажняльщик, — в общем подсобный рабочий.

У нас мастеру не входит в обязанность инструктирование слабо квалифицированных помощников мастера, не разрешается также проводить инструктаж малоквалифицированных ткачей и готовить кадры на своем участке. Почему-то считают целесообразным инструктаж рабочих проводить помощнику мастера, а не мастеру.

Об унижении мастера на нашей фабрике говорят и такие факты. Начальники цехов часто распоряжения рабочим дают без ведома мастера и переводят рабочих с участка на участок также самостоятельно. Вот, например, 16 июня начальник второго цеха тов. Журов, не поставив меня в известность, перевел помощника мастера тов. Столярова в другой комплект.

Уважения мастеру со стороны начальников цехов и дирекции фабрики нет. У нас мастера считают не центральной фигурой, а второстепенной. Нам и заработную плату выдают в последнюю очередь, и оплачивают мастерам значительно меньше, чем помощникам. Я не ошибусь, если скажу, что на нашей фабрике мы носим только титул мастера, а прав и обязанностей, какие должны быть у мастера, мы не имеем.

Постановление Совнаркома Союза ССР и ЦК ВКП(б) «О повышении роли мастера на заводах тяжелого машиностроения» я полностью одобряю и желаю, чтобы мастерам текстильной промышленности дали такие же почетные и ответственные права и обязанности.

Демин, мастер 2-го ткацкого цеха фабрики имени Абельмана.

ВОЙНА НА ЗАПАДЕ И В СРЕДИЗЕМНОМ МОРЕ

Германская армия продолжает наступать на громадном пространстве —от побережья Атлантического океана до швейцарской границы. В Нормандии занят порт Шербург. Река Луара перейдена в нескольких местах. В Бургундии (Юго-Восточная часть Франции) германские моторизованные части продвигаются в направлении Лиона.

В результате последних боев сплошного фронта во Франции больше не существует. Французская армия расчленена на 4 изолированные группы, которые ведут борьбу в тяжелых условиях при абсолютном превосходстве германских войск. Северная группа французов, отошедшая из районов нижней Сены к Эвре и Шартр, находится под угрозой окружения.

Вторая группа французских войск последние дни вела упорные сдерживающие бои на берегах реки Луары, имея позиции на линии городов Тур, Блуа, Орлеан. Однако, и ее положение должно быть признано нелегким.

Войска, находившиеся на линии Мажино, составляют третью группу армии Франции. За последние два дня их положение также значительно ухудшилось. После выхода передовых частей немцев к швейцарской границе германское командование продолжало операцию по окружению этой группы французских войск.

И, наконец, положение четвертой группы французских войск, действующих на итало-французской границе, так же не может быть названо прочным.

Германская авиация совершила разведывательные и бомбардировочные полеты над восточным побережьем Англии.

Английская авиация бомбардировала города Северной и Западной Германии.

На Средиземном море и в Африке ничего существенного не произошло.

Выступление Черчилля

18 июня в палате общин выступил с обзором военных действий премьер-министр английского правительства Черчилль.

Коснувшись последних событий во Франции, Черчилль сообщил об эвакуации из Франции большей части английских экспедиционных войск. Далее премьер-министр заявил, что в настоящее время Англия имеет под ружьем свыше одного с четвертью миллиона человек. В эту цифру не входят армии доминионов, в частности, находящиеся в Англии канадские войска.

Отметив, что он более 30 лет занимался вопросом о возможности вторжения в Англию враждебной армии, Черчилль подчеркнул, что германский и итальянский флоты не располагают такими силами, чтобы справиться с задачей нападения с моря на Англию.

Что же касается вторжения с воздуха, то, по мнению английского премьера, и в этом случае враг будет разгромлен, если только не наступит такой момент, когда воздушные силы Англии будут решительно подавлены противником. «К глубочайшему огорчению, — сказал Черчилль, — мы не располагаем воздушными силами, которые были бы, по меньшей мере равными воздушным силам нашего самого могущественного врага. Я ни в коем случае не преуменьшаю всей суровости того испытания, перед лицом которого мы находимся».

В заключение Черчилль заверил палату общин в том, что «имеются серьезные основания рассчитывать на окончательную победу», а также сослался на обещание США усилить помощь Англии оружием и военными материалами. (ТАСС).

Обсуждение германского сообщения французским кабинетом министров

Агентство Рейтер сообщает, что 19 июня состоялось заседание французского кабинета министров под председательством Лебрена. Присутствующие ознакомились с германским сообщением, переданным испанским послом во Франции. В сообщении говорится, что германское правительство готово представить французскому правительству условия прекращения военных действий, как только будут сообщены имена французских полномочных представителей. Германское правительство уведомит о дате и месте, где будут приняты эти представители.

На заседании были назначены французские представители для переговоров. (ТАСС).

Сообщение газеты „Нью-Йорк таймс"

Американская газета «Нью-Йорк таймс» сообщает, что Гитлер и Муссолини передали свои условия заключения мира с Францией испанскому послу во Франции Лекерику.

По сведениям газеты, почти все французские корабли покинули в течение 18 июня порты Франции. Газета указывает, что наиболее крупные французские корабли, которые находятся вместе с английским флотом в Александрии, подчиняются приказам английского адмиралтейства, и, возможно, откажутся подчиниться приказу о сдаче. (ТАСС).

Итало-германские войска занимают стратегическую линию Атлантический океан—Средиземное море

Как передает итальянское агентство Стефани, Гитлер и Муссолини приказали своим войскам занять позиции на единой стратегической линии Атлантический океан — Средиземное море для подготовки «последнего наступления на Францию, в случае, если она откажется принять условия мира, которые будут ей продиктованы победителями». (ТАСС).

Япония и французский Индокитай

В связи с предстоящими мирными переговорами между Германией и Францией, в Японии чрезвычайно усилился интерес к Французскому Индокитаю. По словам японской газеты «Иомиури», японское правительство решило обратиться к Германии и Италии с просьбой занять сочувственную Японии позиции в вопросе о Французском Индокитае и Голландской Индии. Причем Французский Индокитай якобы даже важней для Японии, нежели Голландская Индия.

Японская печать особенно подчеркивает то обстоятельство, что Французский Индокитай является в настоящее время единственным важным каналом военного снабжения, оставшимся в распоряжении китайского правительства.

Реакционные круги Японии настойчиво требуют немедленной оккупации Французского Индокитая.

***

Французский Индокитай — колония Франции на Дальнем Востоке. Граничит с Южным Китаем. Население — свыше 21 миллиона жителей. Главные предметы вывоза: каучук, уголь. (ТАСС).

Французский флот направляется на юг

Как сообщают из Нью-Йорка, французские военные корабли, а также большое количество самолетов, направляются на юг, повидимому, во французские владения в Африке. (ТАСС).

Подготовка массовых арестов в США

По сообщениям американского агентства Ассошиэйтед Пресс, президент США Рузвельт обратился с просьбой о дополнительном ассигновании свыше 3 миллионов долларов на усиление деятельности Федерального бюро расследования (американская разведка) при министерстве юстиции. Рузвельт при этом сослался на доклад министерства юстиции, в котором говорится, что оно ожидает значительного увеличения числа заключенных. (ТАСС).

На районной олимпиаде детского творчества.

На снимке: ученики 7 класса Больше-Всегодической неполной средней школы Юра Расторгуев и Шура Чехонин, показавшие хорошую технику игры на баянах. Фото А. Кулева.

На городской олимпиаде детского творчества

ВТОРОЙ ДЕНЬ

На кумаче белыми буквами написано: «Привет участникам смотра художественной самодеятельности!» Этот плакат висит в клубе имени Ленина, где проходит городская детская олимпиада.

Открывается занавес. Хор учеников железнодорожной школы № 6 исполняет песню «Как высоко над нами наше небо». Молодые задорные голоса поют о счастливой жизни в нашей любимой родине. Песни «Военная пионерская» и «Детская железнодорожная» вызывают у зрителей дружные аплодисменты. Руководит хором преподаватель пения Н. И. Мясников.

Среди участников смотра много талантливых ребят. Вот ученица школы № 6. Т. Абрамова. «Мое солнышко» в ее исполнении звучит живо и хорошо.

Абрамова отлично окончила семилетку и теперь готовится к поступлению в техникум при заводе им. Киркиж. Хорошо выступил домровый оркестр, исполнивший русские народные песни.

Особенно понравился зрителям ритмический танец кружка затейников дома Пионеров.

В выступлениях 19 июня участвовали школы: № № 5, 6 и 7 и дом Пионеров.

К сожалению, родители еще плохо интересуются успехами своих детей. На олимпиаде их присутствует слишком мало.

Б. Загуляев.

Концерт оркестра Наркомата обороны СССР

В летнем театре сада машиностроителей перед трудящимися города 19 июня выступил образцово-показательный оркестр Наркомата обороны СССР. Концерт начался «Гимном партии большевиков» — муз. Александрова. Первое отделение посвящалось творчеству П. И. Чайковского.

Во втором отделении были исполнены «Ворошиловский марш» — Ипполитова-Иванова, «Полонез» — из оперы Иван Сусанин. При участии солиста Государственного ордена Ленина Большого академического театра Союза ССР Киричек оркестр исполнил песню «Моя Украина» — Покраса, матросскую песню «Раскинулось море широко» и другие.

В заключение оркестр исполнил концертный марш «Сталинский маршрут».

Зрители горячо аплодировали оркестру за хорошее исполнение каждого номера.

Займы и займодержатели

Ежегодно трудящиеся Коврова и района дают взаймы государству свои сбережения. С каждым годом растет сумма подписки на государственные займы. За 10 лет трудящиеся приобрели облигаций массовых займов на 46 миллионов рублей. В 1930 году займа «Пятилетка в четыре года» было реализовано на 1,5 миллиона рублей, а на заем «Третьей пятилетки» (выпуск 2 года) в прошлом году сумма подписки достигла 8.600 тысяч рублей.

За 10 лет займодержателям оплачено выигрышей на сумму 7.666 тысяч рублей. За 5 месяцев этого года более двух тысяч человек получили выигрыши.

На средства от займов в городе и районе построены новые школы, больницы, детские сады и ясли, клубы, избы-читальни.

ЧЕСТНЫЙ ПОСТУПОК

Рабочие завода им. Киркиж тт. В. И. Молодкин и В. М. Пудов 15 июня, переходя линию железной дороги около станции Ковров, нашли потерянный бумажник. В нем оказалось 400 рублей, облигаций на 40 рублей и документы на имя Кулькова Тимофея Кузьмича.

Бумажник был сдан в отделение железнодорожной милиции.

На другой день в милицию пришли тов. Кульков и его 60-летний отец. Они сердечно благодарили тт. Молодкина и Пудова. **Телегин.**

ПИСЬМА В РЕДАКЦИЮ

Сократить простои вагонов

Транспортный отдел завода им. Киркиж не ведет борьбы с простоями вагонов. Например, 10 июня мастер железнодорожной ветки тов. Работин разобрал стрелку, в результате вагоны были задержаны в заводе на 1 час 05 минут. За это время вагоны можно было включить в поезд на станции Ковров и отправить под погрузку.

Наряды на маневровую работу дежурные по ветке не выдают, и паровоз без цели гоняют с пути на путь. Например, дежурный по ветке тов. Шахов дал распоряжение с 5 участка вывести все груженые и порожние вагоны местного сообщения, сделать выборку и порожние вагоны поставить обратно, а груженые дровами вагоны поставить в завод, собрать все вагоны НКПС порожние и вывести на станцию.

Когда все вагоны собрали и поставили на вывод из завода на станцию, вдруг нашлась работа: поставить местную платформу отделу капитального строительства на погрузку кирпича. Началась снова маневровая работа, а собранные 17 вагонов простояли лишних 45 минут.

И. Н. Чесноков.

Плохо поставлен учет трудодней

В колхозе имени газеты «Правда», Смолинского сельсовета, плохо поставлен учет трудодней колхозников. Работу у колхозников бригадир замеряет через 4—5 дней после ее исполнения, в трудовые книжки колхозников трудодни записываются с опозданием, поэтому колхозники не могут знать, на сколько процентов выполнена дневная норма, сколько заработано трудодней.

Такое состояние с учетом ослабляет трудовую дисциплину среди колхозников, и некоторые не выходят на работу. Например, А. Абрамова в этом году еще не заработала ни одного трудодня.

Правлению колхоза нужно исправить недостаток в учете.

Бешметов.

В огородах пасут скот

По берегу реки Клязьмы расположены индивидуальные огороды рабочих и служащих города.

Много приложили труда огородники на обработке участков, на поднятие целины. Затрачивали средства на покупку семян, рассады.

Однако, жители города, имеющие скот, пускают его на огороды. Это необходимо прекратить

М. Дианова.

ИЗВЕЩЕНИЕ

22 июня, в 6 часов вечера, в помещении парткабинета горкома ВКП(б) состоится инструктивный доклад для руководителей агитколлективов, агитаторов и докладчиков на тему: «Значение внутренних займов».

Парткабинет ГК ВКП(б).

Ответственный редактор И. В. НОВОЖИЛОВ.

Ковровское прорабство Ивановской конторы „МЕЛИОВОДТОРФ" принимает заказы от колхозов совхозов и предприятий р-на на производство обследований по обводнению хозяйств. Обращаться: г. Ковров, Ленинградская улица, д. № 46, к прорабу Максимову.
№ 324—01

Конторе „Мелиоводторф", проводящей осушительные работы,
ТРЕБУЮТСЯ:
землекопы, разнорабочие. Питанием и общежитием обеспечиваются. Обращаться по адресу: гор. Ковров, Ленинградская ул., д. № 46.
№ 325—01

Сад клуба им. Ленина Летний театр — Сегодня звуковой художественный кинофильм
ПОДНЯТАЯ ЦЕЛИНА
Начало в 7-30 и 9 часов вечера.
№ 320.

Владимирский энерго-механический техникум об'являет набор студентов на 1-й курс.

Техникум готовит: 1) техников-механиков—руководителей для механических мастерских;
2) электротехников—руководителей электроотделов на предприятиях;
3) техников по вентиляции и увлажнению — заведующих вентиляционно-увлажнительными установками на предприятиях.
В техникум принимаются лица, окончившие 7 классов НСШ.
Сдавшие испытания обеспечиваются общежитием и стипендией на общих основаниях.
Заявления и документы можно присылать почтой или сдавать лично в техникум по адресу: г. Владимир, ул. Луначарского, дом № 5.
№ 323—01.

АДРЕС РЕДАКЦИИ: гор. Ковров, ул. Абельмана, дом 40. ТЕЛЕФОНЫ: редактора 42, секретаря 1-63, секторов 2-51, конторы 13.

Уполномоченный обллита № 3077 Типография Облиздательства Ивановского Облисполкома гор. Ковров. Тираж 10.000 экз.