Деревня Глебово

На полдороги между Ковровом и Клязьминским Городком на берегу Клязьмы с давних времен стоит деревня Глебово. Про нее ковровские краеведы записали немало различных преданий. Будто бы основал ее некий князь Глеб, хотя какой именно — неизвестно. В обширной родословной Рюриковичей князей с таким именем было немало. Можно назвать хотя бы святого князя Глеба Святославича Муромского и князя Глеба Юрьевича Киевского — брата знаменитого Андрея Боголюбского. Святой Глеб Муромский, похоже, действительно бывал в наших местах. Известно, что он плавал с дружиной в ладьях по Оке и Клязьме. Вполне вероятно, что приставал князь и у Глебова. Тем более, что похожие легенды об основании Андреем Боголюбским села Любец известны еще с XIX столетия.

Точно известно, что Глебово в старину входило в состав удела князей Осиповских-Стародубских, центром владений которых являлось старинное село Осипово. Последний из этой ветви князь Василий Иванович Осиповский, служивший воеводой при Иване Грозном, скончался в середине XVI столетия. Потом Осиповская вотчина была отписана «на великого государя», а уже в середине XVII века царь Алексей Михайлович пожаловал ее своему другу и соратнику боярину Артамону Сергеевичу Матвееву. До наших дней дошла легенда, будто боярин Матвеев происходил родом из наших мест, чуть ли не из самого села Осипова.

Сыну боярина Андрею Артамоновичу, получившему при Петре I титул графа Священной Римской империи, Глебово принадлежало вплоть до 1730-х гг. Последний граф Матвеев, внук боярина Федор Андреевич, продал Осиповскую вотчину генералу Павлу Федоровичу Балк-Полеву — представителю лифляндско-русской фамилии. В начале XIX столетия последний помещик из рода Балк-Полевых, бывший российский посланник в Бразилии, продал свои ковровские имения, в том числе Глебово, графу Владимиру Орлову — младшему брату фаворита Екатерины II Григория Орлова. Последней помещицей Глебова стала родственница Орлова княгиня Елизавета Петровна Долгорукова, урожденная Давыдова. При ней в 1861 г. было отменено крепостное право, и в 1864 г. местные крестьяне выкупили землю у своей барыни.

В отличие от соседнего Кляземского Городка или приходского центра села Осипово, Глебово в течение XVIII столетия оставалось сравнительно небольшим селением. По проведенной в 1719 г. по указу Петра I переписи, в Глебове значилось: записанных в подушной оклад 34 души, не записанных — 9, всего 43. К 1744 г. из этих крестьян «померло 21, бежало 6, взяты в рекруты 2, да вновь родилось 20». Все население Глебова помещалось тогда всего в четырех крестьянских дворах, в которых под одной крышей жили большие патриархальные семьи.

По данным 1763 года в деревне проживало 35 мужчин и 42 женщины. В 1816 г. в Глебово числилось 38 мужского и 48 женского пола душ в 12-ти крестьянских дворах. Подобно крестьянам многих ковровских деревень, жители Глебова активно занимались офенской торговлей и уходили коробейниками в дальние сибирские и западные губернии Российской империи.

Значительно население Глебова возросло только во второй половине XIX века. К 1895 г. там уже проживало 245 человек, из которых, впрочем, 26 постоянно работали в городе. Число дворов (хозяйств) в деревне достигло 30-ти. С начала 1910 г. часть глебовцев стала работать на открывшейся в Кляземском Городке ткацкой фабрике богатого крестьянина Федора Носкова.

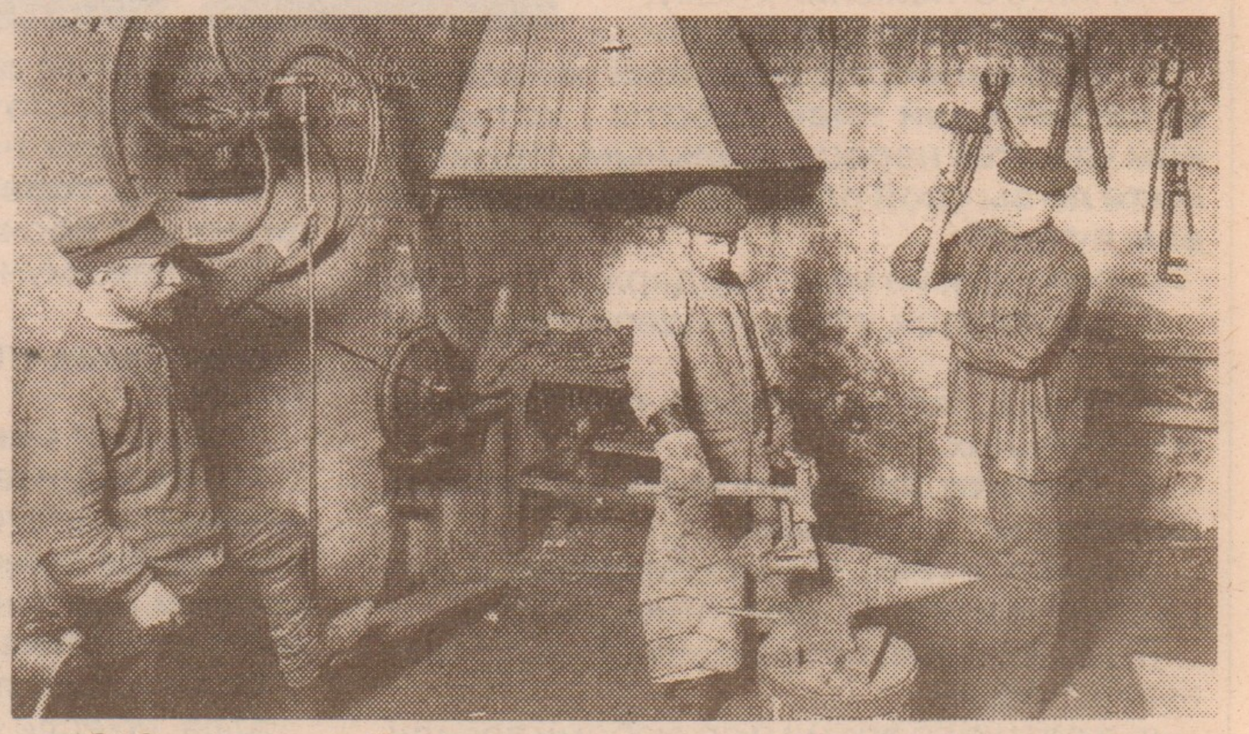

После революции 1917 г. часть жителей Глебова, уехавших прежде на заработки в город, вернулись домой. В деревне тогда было сытнее и спокойнее. В 1929 г. там организовали кузнечную артель промысловой кооперации «Молот», которая успешно работала несколько лет. В 1932 г. на основе артели был создан Клязьминский чугунолитейный завод имени Ворошилова. Завод в течение долгого времени выпускал эмалированную посуду. В отличие от клязьмогородецкой фабрики предприятие в Глебове работает до сих пор. Теперь это частное предприятие «Ковровский завод котельно-топочного и сушильного оборудования».

В 1928 г. Глебово являлось центром одноименного сельсовета Осиповской волости, в который также входила деревня Голышево. Сегодня Глебово в составе Клязьмогородецкого сельского округа. В середине 1930-х гг. в Глебове был создан колхоз «Красный пахарь»

Долгое время деревня Глебово и поселок завода им. Ворошилова считались отдельными населенными пунктами. В 1961 г., например, в деревне Глебово значилось население из 210-ти жителей, а в заводском поселке — 210 жителей. 22 сентября 1965 г. Владимирский облисполком принял решение «объединить деревню Глебово и поселок Клязьминского чугунолитейного завода в деревню Глебово». Самого большого значения население объединенного Глебова достигало в 1970 г. и в 1984 гг., когда там официально проживало ровно 500 человек. С тех пор начался постепенный отток населения. Сегодня там обитает на добрую сотню людей меньше.

Самая распространенная фамилия среди коренных глебовцев — Багаевы. Среди них были не только крестьяне, но и люди самых разных занятий. Еще в 1901 г. одним из самых зажиточных жителей деревни был Гавриил Иванович Багаев, державший в Глебове бакалейную лавку. Шестеро Багаевых не вернулись с фронтов Великой Отечественной... А еще жили в деревне Овчинкины, Пушкаревы, Ямщиковы — все представители «говорящих» фамилий, которые указывают на род занятий предков носящих их людей.

Сегодня в Глебове немало и дачников. Многие ковровчане обосновались в этой деревне из-за сравнительной близости к городу, тем более ехать туда по весьма приличной для наших мест дороге. На высоком глебовском холме далеко видно в сторону заклязьминской поймы, справа среди сосен просматривается колокольня Покровской церкви Клязьминского городка. Именно этот живописный пейзаж и вспоминается при упоминании назва́ния Глебово...

Николай ФРОЛОВ

На иллюстрациях: святой благоверный князь Глеб Муромский (слева); работа в кузнечной артели (с фотографии первой трети XX века)